ANO XXVII — RIO DE JANEIRO, SABADO, 9 DE JULHO DE 1955 — N. 8.279

Diario Carioca

☆ Fundador: J. E. DE MACEDO SOARES ☆

Diretor Presidente: Horácio de Carvalho Jr. — Diretor Redator-Chefe: Danton Jobim

ADEMAR: 'NÃO FICARÁ PEDRA SÔBRE PEDRA'

Se não fôr registrada sua candidatura

— Tenho muito medo que não fique pedra sôbre pedra — advertiu, ontem, o sr. Ademar de Barros, quando os reporteres lhe perguntaram sôbre a hipótese de não ser registrada sua candidatura.

E acrescentou: "Não posso admitir êsse absurdo de ser coagido a retirar minha candidatura. Seria admitir que não há mais garantia neste país".

CORRERIA SANGUE

Complementando sua resposta, disse o sr. Ademar de Barros:

— Se é questão de tocar fogo nesta terra, vamos tocar. Quem tiver uma gôta de sangue não pode aceitar isso. Se acontecer, nós vamos brigar, pois esta Democracia não é a dos nossos sonhos mas pior será sem **ela**. Em 1950 eu sonhava dirigir nossa Pátria e renunciei em favor do sr. Getúlio Vargas. Agora, porém, não se trata mais de sonho. Aceitei a luta por imposição moral e dela não me afastarei.

GOLPE BAIXO

O sr. Ademar de Barros considera "um golpe baixo" o processo dos "Chevrolets". Acha que há muita gente interessada em complicar sua situação. Afasta porém, a hipótese de o mesmo prejudicar o registro de sua candidatura, tampouco podendo provocar sua prisão preventiva.

— A não ser que saiamos para um regime de excessão, êsse processo em nada poderá afetar-me. Não houve, como se propalou, alteração no processo. Apenas o Supremo Tribunal houve por bem voltar ao seu ponto de vista antigo, ou seja, determinar que o processo corra pelo Tribunal de Justiça de São Paulo. Para mim, tudo é Justiça, seja primeira ou segunda instância.

LACERDA E O VICE

Perguntado como encarava a tese sustentada pelo jornalista Carlos Lacerda (plenos poderes ao Executivo), o sr. Ademar de Barros fêz blague, dizendo:

— Melhor seria que o simpático e combativo jornalista deixasse êsse projeto para depois da eleição. Irá me ajudar muito depois da posse...

Sôbre o seu provável companheiro de chapa, deixou transparecer o chefe populista que o seu partido ainda não se fixou num nome definitivo. Fêz rasgados elogios aos srs. Milton Campos e Armando Falcão.

FOME NO BRASIL

Perguntado sôbre se em suas andanças pelo interior do país, principalmente Norte e Nordeste, encontrou o povo muito interessado nos problemas nacionais e, em especial, o do petróleo, respondeu-lhe o sr. Ademar de Barros que o que encontrou nesses lugares foi fome e miséria, e um povo preocupado em resolver o problema primeiro da alimentação.

Quanto ao petróleo, o sr. Ademar de Barros reafirmou seu antigo ponto de vista contrário ao monopólio estatal, ao afirmar:

— O importante é que o petróleo esteja em cima da terra. Em baixo, é o mesmo que se não existisse.

Ninguém quer vice com Juarez

O PSD dissidente do Rio Grande do Sul, pela sua bancada federal, comunicou à UDN que prefere não ter candidato do partido à Vice-Presidência da República.

Considera que o nome do sr. Milton Campos seria bem recebido, facilitando a tarefa dos pessedistas gaúchos na sua luta contra o sr. Jango Goulart.

RECEIAM A INTERVENÇAO

O motivo alegado pelos pessedistas do Rio Grande, para recusarem nome próprio à Vice-Presidência, é que isso lhes traria dificuldades de ordem partidária. Um vice gaúcho importaria num compromisso oficial com a candidatura Juarez Távora e dêsse compromisso decorreria a imediata efetivação da intervenção do diretório nacional no diretório estadual gaúcho. Essa intervenção seria fatal ao PSD gaúcho no pleito municipal, que se travará no Estado concomitantemente com as eleições presidenciais.

NEVES OU ETELVINO

A tomada de posição da bancada foi liderada pelo sr. Clovis Pestana, cujo nome vinha sendo incado para a vice. O sr. Peracchi de Barcelos recebeu telefonicamente a comunicação dêsse ponto de vista, discordante do dele, que pleiteava a vice para o Rio Grande e lutava pela aceitação do nome do sr. João Neves da Fontoura, indicado pelo sr. Etelvino Lins. O sr. Peracchi comunicou telefonicamente ao sr. Etelvino, que, se insistisse nesse ponto de vista, não conseguiria levar o partido consigo.

O nome do sr. Milton Campos uniria tôdas as alas da seção gaúcha, com exclusão de um só prócer: o general Paim Filho.

A UDN INSISTIRÁ NUM DISSIDENTE

A UDN, entretanto, insiste na escolha de um candidato a vice do PSD dissidente, por achar que essa é a única maneira de tornar efetiva a unidade da antiga frente formada em tôrno do etelvinismo. A UDN, por outras palavras, deseja compromissos.

Uma nova tentativa será feita para atrair o sr. Etelvino Lins, esperando-se que a chegada hoje do general Cordeiro de Farias possa ser decisiva. O governador de Pernambuco é esperado às 14 horas, viajando por avião militar.

DIFICULDADES INTERNAS

O problema gaúcho parece ser mais complicado do que o dizem seus próceres. A candidatura do sr. João Neves não foi bem recebida pela base partidária, da qual o ex-chanceler é inteiramente desligado. Não desejariam, contudo, os chefes do partido vetar o nome do correligionário. Também a indicação do sr. Clovis Pestana não seria pacífica.

JÂNIO E OS GOVERNADORES

As articulações do sr. Janio Quadros para formar uma frente de governadores estão definitivamente condenadas. O sr. Luiz Garcia, credenciado pelo governador de Sergipe, não precisou ir a São Paulo. O sr. Janio, a quem telefonou, disse-lhe que aguardasse no Rio até o começo da semana, quando o chamaria, se necessário.

O sr. Janio Quadros acertou-se com o general Juarez Távora, a quem recebeu em São Paulo, comunicando-lhe ter decidido licenciar-se do govêrno no próximo dia 17 para dedicar-se à campanha eleitoral juarezista. O sr. Porfírio da Paz comprometeu-se a manter todos os secretários, alterando apenas a casa civil. Consta que houve um entendimento secreto entre governador e vice-governador, que, ao final, teria como prêmio um palácio para despacho e um gabinete.

DECISÃO DA UDN NA QUARTA-FEIRA

A UDN está na expectativa de concluir até domingo, nas conversas com o general Cordeiro de Farias e o sr. Clovis Pestana, as negociações em tôrno do problema da vice-presidência para decidir, na quarta-feira, conjuntamente, os dois problemas, o da presidência e o da vice.

REUNIÃO DO PSD GAUCHO

O diretório estadual do PSD gaúcho será finalmente convocado pelo sr. Peracchi de Barcelos que, a contragôsto, aceitou o pedido da bancada federal e da bancada estadual. Entretanto, a reunião se realizará somente no fim do mês, porque a bancada federal devendo participar dela não quer afastar-se do Rio por ocasião do Congresso Eucarístico, quando se tornaria difícil a volta.

COM JUAREZ O PL

O Partido Libertador definiu-se ontem em favor da Candidatura Juarez Távora. A definição foi dada pelo Gabinete Nacional, que estava credenciado pelo diretório para fixar a posição partidária na sucessão presidencial.

REUNIÃO DO PSD

O Diretório Nacional do PSD está convocado para às 10 horas da manhã da próxima terça-feira, dia 12, para dar execução a todos os mandados que receberam da recente convenção nacional do Partido.

Desde ontem que os membros da alta direção pessedista estão sendo cientificados dessa reunião em que terão destaques todos os casos pendentes de solução, inclusive a reestruturação dos diretórios estadual de Pernambuco e Rio Grande do Sul.

O TEMPO

TEMPO: instável com chuvas passando a bom no fim do período. Nevoeiro.
TEMPERATURA: em declínio.
VENTOS: de Sul a Leste moderados.
MAXIMA: 23,1
MINIMA: 18.6

QUATRO JORNALISTAS E A ORDEM

Durante a audiência concedida, ontem, à Comissão que organizará a Ordem dos Jornalistas, o presidente Café Filho palestrou longamente com seus componentes, como registra a foto, em que aparecem, além do Chefe da Nação, os jornalistas Pompeu de Sousa (Chefe da Redação do DC), Austregésilo de Athayde (Diretor do "Diário da Noite") e o advogado Serrano Neves. – (Texto na 2.ª pág.)

Jânio fará a campanha com Juarez

Acompanhado do governador Jânio Quadros — pela primeira vez entregue à propaganda aberta em favor do candidato do PDC — seguirá o general Juarez Távora para o Norte, no próximo dia 25, quando iniciará a terceira etapa de sua campanha, pelos Estados, para Presidente da República.

Ainda hoje, sob a presidência do sr. Raul Pila, reunir-se-á o diretório do Partido Libertador para homologar a candidatura de Juarez Távora à Presidência da República.

CAMPANHA COM JANIO

Em sua última visita a São Paulo, da qual regressou na manhã de ontem, o sr. Juarez Távora combinou medidas com o governador Jânio Quadros referentes à sua campanha eleitoral pelos Estados, incluindo o próprio Estado de São Paulo.

Ainda neste mês de julho, a Frente de Renovação Nacional intensificará a propaganda de seu candidato, ampliando seu trabalho para o âmbito nacional.

Por outro lado, o primeiro Comité Universitário Pró-Juarez Távora será hoje instalado em São Paulo, na Avenida da Liberdade, 646.

MANIFESTO DOS VETERINÁRIOS

Sessenta e nove veterinários assinaram e enviaram a seus colegas de todo o país um longo manifesto de apoio à candidatura Távora.

Inicia-se êsse manifesto com a afirmação de que "é dispensável rememorar a fecunda e inolvidável atuação de Juarez Távora durante os dezoito anos em que foi Ministro da Agricultura, quando, de pronto, se apercebeu de que a produção agropecuária do Brasil não comportava qualquer programa racional sem que dêle participassem, diretamente, como orientadores e executores, os profissionais em agronomia e veterinária".

Diz, então, o manifesto, que Juarez enfrentou a áspera crítica dos que sentiam seus interêsses prejudicados e, "da classe sem voz no estudo dos problemas econômicos do país", os agrônomos e veterinários foram por êle "elevados ao plano que deviam desfrutar no Ministério e nas Secretarias de Agricultura dos Estados".

RECONHECIMENTO DA CLASSE

Continua o manifesto relembrando que "elaborou Juarez Távora, dentre outros, os códigos de minas, de água e de caça e pesca, que restituiram o Brasil aos brasileiros. Deu-nos, finalmente, o decreto 23.133, de 9-9-33, que regulamentou nossa profissão e reconheceu seus méritos e direitos em todo o território nacional. Em consequência dêsses inestimáveis serviços prestados à nossa

(Conclui na 2.ª página)

O povo colaborará no programa de govêrno Juscelino

Indo ao encontro ao desejo do candidato Juscelino Kubitschek, de, num contato direto com o povo, tomar conhecimento de suas mais urgentes reivindicações, o DIÁRIO CARIOCA levou ao ex-governador mineiro a idéia (prontamente aceita) de promover sucessivas reuniões de mesa-redonda, tendo como convidados especiais os técnicos nos diversos assuntos e os brasileiros em geral, para a discussão de temas previamente escolhidos.

A primeira dessas reuniões de Juscelino Kubitschek com o povo, em data a ser marcada, terá como tema a proteção à infância e juventude abandonadas, e como convidados de honra, o Ministro da Justiça, sr. Prado Kelly, e o Juiz de Menores, sr. Rocha Lagoa. O temário dessa sabatina será organizado pelo sr. Martins e Silva, alto funcionário do Juizo de Menores.

TROCA DE POSIÇÕES

Com essa iniciativa do DIARIO CARIOCA, há uma troca de posições em relação ao candidato que, assim, ao invés de falar ao povo, dest, ouvirá opiniões e sugestões sôbre os mais cruciantes problema, nacionais, debatendo-os num propósito unânime de, em sã consciência, dar sua contribuição patriótica a um govêrno cuja meta é bem servir o Brasil.

OUTROS TEMAS

As sabatinas com o sr. Juscelino Kubitschek — que, provàvelmente, serão realizadas na ABI — contarão também com a colaboração de técnicos especializados nos vários assuntos sôbre os quais versarem, assuntos êsses que incluirão problemas como: energia, transportes, alimentação, previdência social, situação do judiciário, educação, saúde, economia, etc.

ÚLTIMOS RETOQUES

Um operário faz os últimos retoques no mastro que, suportando uma vela de mais de 500 metros quadrados, somente ontem foi dado por pronto para colocação

Três mil homens no tráfego do Eucarístico

Três mil homens serão empregados na orientação e fiscalização do tráfego, durante a realização do Congresso Eucarístico — anunciou ontem o Diretor de Serviço do Trânsito, coronel Gama Lôbo.

Dêsse total, contam-se cêrca de 700 guardas de trânsito, 1.200 soldados da Polícia Militar, 120 guardadores, 21 fiscais do Departamento de Concessões e o restante em contingentes cedidos pelo Exército, pela Marinha e pela Aeronáutica.

PREOCUPAÇÕES MAIORES

As duas maiores preocupações do Serviço do Trânsito, em seu programa para a semana de realização do Congresso Eucarístico fixam-se nas alterações a se executarem na oportunidade das procissões do dia 17 e do dia 24.

A procissão do dia 17, partindo da praça fronteira à Central do Brasil, seguirá pela Av. Marechal Floriano Rua Uruguaiana, Av. Presidente Vargas, Av. Rio Branco e Praça do Congresso. A do dia 24 sairá da Candelaria, tomando a Av. Rio Branco para a Praça do Congresso.

O MENOS POSSIVEL

Afirmou o cel. Gama Lobo que procurará alterar o mínimo possível as mãos normais de tráfego e enunciou medidas que publicamos, na íntegra, na 8.ª página desta edição.

Quanto ao restante, anunciou que a rêde está sendo confeccionados "croquis" e cartas para as diferentes sociedades, para divulgação e se instalará um coreto, à esquerda da estátua do Marechal Deodoro, para coordenar as atividades da fiscalização de trânsito.

O ESTACIONAMENTO

Grandes áreas para estacionamento serão reservadas, a saber: aterro entre o aeroporto Santos Dumont, o mar e a Av. Silva Noronha; área que circunda a estátua de Rio Branco; quarteirão junto ao Ministério da Fazenda; Praça Marechal Ancora; Praça 15 de Novembro — nesse grupo de estacionamento e acesso pode se fazer pela estrada que margina o aterro (automóveis que vêm da zona Sul).

A direita do altar, haverá estacionamento em tôda a Praça Paris, na parte ensaibada acima da calçada; na Praça Luis de Camões (Russel).

AUMENTO DE VEICULOS

São esperados cêrca de 800 ônibus que transportarão peregrinos do interior, mas, não se pode calcular o número de automóveis dos Estados, a chegar para o Congresso. As áreas de estacionamento previstas podem conter, no entanto, dez mil veículos.

Cave canem

Em 1938 o grande Ademar era um simples agente secreto da polícia do Distrito Federal, quando o sr. Getúlio Vargas — que não o conhecia, mas foi muito advertido por paulistas idôneos — entregou-lhe a Interventoria em S. Paulo mediante uma simples carta dirigida ao vice-governador eleito em exercício, sr. Cardoso de Mello. Imediatamente que empossado Ademar pôs em execução um plano amadurecido, de falcatruas e ladroeiras, e tanta pressa teve em pegar no dinheiro que emocionou o círculo de parentes, amigos e auxiliares do ditador, que resolveu fazer um inquérito seriamente documentado, para provar ao Vargas a temerária desonestidade do seu interventor em São Paulo. Ainda assim, Vargas guardou na geladeira o interventor, procrastinando por oito meses sua expulsão do teatro dos crimes.

Em 1945, graças às eternas divisões e subdivisões dos partidos na política paulista, Ademar se fêz eleger governador, manejando o dinheiro que engatou na passada Interventoria. No intervalo, a interventoria no Estado levou o inquérito administrativo-policial até a barra do Tribunal de Contas, mas foi tarde; Ademar tomou posse do Govêrno, mandou arquivar a denúncia e os documentos, que tiveram sumiço nos arquivos estaduais.

Ainda durante essa governação de Ademar, os seus crimes foram trazidos à Câmara Federal pelo intrépido e talentoso deputado paulista sr. Batista Pereira. Em sucessivos e brilhantes discursos, foram postos no tapete dos debates parlamentares os crimes comprovados do Ademar, que exigiam a intervenção federal para retirar do Govêrno de São Paulo um administrador comprovadamente desonesto. Mas, nessa altura dos acontecimentos, Ademar era tido como a segunda maior fortuna do país. Nadando na opulência, forte de bilhões, o chefe populista podia desafiar a Deus. Aconteceu o previsto. Apresentaram-se inúmeros devotados corifeus que, no Senado, na Câmara e na Imprensa, ofereceram-se para testemunhar a honradez do homem, que entrou enxuto para a Interventoria e depois passou-se para o Govêrno estadual, saindo riquíssimo dessas duas operações.

Afinal, o sr. Lucas Garcez, governador feito por Ademar mas que "encheu" com suas desonestidades, Garcez resolveu romper com o peculatário, denunciando-o na imprensa e na justiça local. A denúncia encaminhou-se com segurança, o que nunca impede as demoras e tergiversações do processo. Acontece mais que certos julgamentos, coincidindo com interêsses e paixões políticas, estão, como se diz em linguagem parlamentar, provocando movimentos diversos. Mas na verdade não há motivos para tais confusões de idéias. Se Ademar está sendo processado e vai ser julgado pela Justiça competente, nada impede que os reflexos das decisões judiciárias sigam adiante na mais rigorosa legalidade. Os meios que se oferecem à Nação para bloquear um candidato indesejável, na sua estupenda pretensão de subir à primeira magistratura da República, não são sofismas, interpretações tendenciosas ou campanhas de calúnias e infâmias. Os meios adequados a preservar o povo brasileiro da suprema indignidade de ter à frente do seu Govêrno um peculatário indefeso — é, justamente, o voto, a campanha popular do voto, o custeio dos meios próprios a interessar o eleitor, dando-lhe facilidades devidas para o sufrágio.

Já na eleição do Jânio — modesta variante do Ademar — os partidos, os eleitores, os grupos conservadores que sempre têm alguma a perder com os maus governos, encolheram-se cuidadosamente, fechando a bôlsa, abstendo-se de qualquer sacrifício para evitar o pior. Resultado: elegeu-se o maluco que está, dia a dia, degradando a chefia do Govêrno paulista e desmoralizando sua maior autoridade.

Agora está se repetindo a anedota. Ademar é o reserva do Jânio. Combatem-se mas se igualam. Para combater Ademar, em São Paulo, não se enxerga nada melhor do que pedir de joelho a Jânio uma ajuda. Quem solicita o mentiroso e frascário está perdendo tôda fôrça moral para o enfrentar bravamente no Govêrno e na política. O que os paulistas têm, pois, a fazer é organizar-se com todos os elementos de luta e propaganda para enfrentar e vencer agora o Ademar. No futuro, o Jânio, interceptando sua infame carreira política.

Quanto à batalha judiciária para punir o caluniador e peculatário, deixemo-la que se trave furiosamente, mas dentro da lei. Nada de projetos legislativos tendenciosos, formulados adrede para atingir determinadas hipóteses ou certas pessoas. Tudo isso seria uma palhaçada idiota.

Que Ademar se previna, portanto. As vozes da prudência e da moderação vêm, de muitos milenares, advertindo os passantes. Na soleira de uma casa, nas ruínas de Pompéia, lê-se uma frase lapidar, que é o conselho inalterável da sabedoria humana: *cave canem*. Cuidado com o cachorro. Essa voz vem, pois, de muito longe para aproveitar ao Ademar.

J. E. DE MACEDO SOARES

O MASTRO DO ALTAR

O mastro de 39 metros, que é parte principal na instalação do grande altar do Congresso Eucarístico Internacional, teve sua ereção adiada para hoje, havendo-se gasto o dia de ontem no seu encaminhamento e demais providências preparatórias. Na foto, o grande mastro, colocado já no ponto onde, na manhã de hoje, será erguido.

"SÃO PAULO"
COMPANHIA NACIONAL DE SEGUROS DE VIDA
DIRETORES
Dr. José Maria Whitaker
Dr. Erasmo Teixeira de Assumpção
Dr. José Carlos de Macedo Soares
Sede — Rua 15 de Novembro, 324 — São Paulo
Sucursal no Rio de Janeiro — Av. Rio Branco, 173 — 10.º andar

A voz de Juscelino

Petróleo com urgência

Considero de importância capital que o povo brasileiro tome conhecimento da magnitude do problema do petróleo. Já está em tôdas as consciências que não só para o desenvolvimento dêste país mas para a sua própria manutenção é indispensável que se faça em matéria de exploração petrolífera alguma coisa de concreto e úrgente. Em quatro rápidas palestras procurarei situar o caso do petróleo em têrmos simples, acessíveis a todos.

Em primeiro lugar procurarei salientar o que significa êsse combustível nos países modernos; em seguida direi que o petróleo representa em nosso orçamento cambial, para finalmente esclarecer quais os investimentos técnicos e financeiros para uma exploração intensa, para uma exploração em condições econômicas, para uma exploração imediata e inadiável de acôrdo com as necessidades do Brasil que também são urgentes e inadiáveis.

Não tereis, meus caros ouvintes, nessas conversas sumárias, nada de grandioso ou difícil de compreender. Falarei a linguagem corrente, pois de outra forma de expressão não disponho.

O *petróleo* é simplesmente um combustível e assim deve ser estudado e considerado e jamais como um tema filosófico ou teológico.

O petróleo foi o fator decisivo, para dar o exemplo maior de sua importância, para a vitória das Fôrças Aliadas nas duas últimas guerras. Foi o petróleo que movimentou as esquadras que dominaram os mares, os aviões que bombardearam o território inimigo e que prepararam o terreno para a avançada final das fôrças terrestres, e foi o petróleo que movimentou todo o equipamento motorizado necessário a um exército moderno. Sem petróleo também não se poderia ter progresso nas atividades fabris, no transporte e na agricultura, isto devido ao tremendo impulso tecnológico dado à indústria do petróleo o que tornou êsse combustível necessário a tôda movimentação de maquinaria. O petróleo também é uma das fontes principais de energia em diversas partes do mundo.

1) Por que Petróleo?

Atualmente as reservas conhecidas no hemisfério oriental ultrapassam as que existem no hemisfério ocidental, o que é agravado pelo fato do consumo do nosso hemisfério ser maior do que no hemisfério oriental. Por aí se pode ver a necessidade imprescindível, entre outras muitas, de se achar maiores quantidades de petróleo no nosso hemisfério, contribuindo, dessa forma, para a sua segurança pois que em caso de um conflito internacional não há dúvida de que o petróleo existente no hemisfério oriental será negado à utilização pelo nosso continente.

O Brasil, como parte integrante do hemisfério ocidental, é um país de importância vital nesse setor petrolífero, não só sob o ponto de vista da segurança comum já aludida, mas também para o seu próprio progresso pacífico, a fim de que o nosso desenvolvimento nos faça figurar entre as grandes nações do mundo.

Petróleo é Energia. Sem energia não se pode progredir e não podemos também *continuar a ter energia importada*, como o fazemos O petróleo portanto precisa ser encontrado aqui em nosso país. Refinar petróleo importado como está acontecendo atualmente não é solução de problema, senão em pequena escala. O Brasil possui condições que o poderão tornar produtor de petróleo. Assim é que detentor, como somos realmente, de mais ou menos 6% das áreas sedimentares existentes no mundo, tudo nos leva a crer na existência de grandes jazidas. Mas para definir e esclarecer essa existência é preciso que se gaste somas grandes e adequadas em equipamentos e em equipes técnicas para determinar as estruturas geológicas favoráveis à acumulação de petróleo e depois PERFURAR, perfurar, perfurar, até pormos fim a êste drama de uma riqueza eternamente potencial. Sem perfurar não se pode ter a certeza final da existência do petróleo em larga escala. Falar-se das riquezas petrolíferas do Brasil como se faz hoje em dia é pura demagogia.

O Brasil em 1954 importou do exterior aproximadamente 62 milhões de barris de produtos de petróleo e produziu no país 993 mil barris de petróleo bruto. Essa produção portanto é ínfima em relação ao consumo. Dizer-se que o problema foi resolvido porque as refinarias locais estão abastecendo o país com aproximadamente 65% de suas necessidades é um êrro econômico que afeta a segurança nacional. O país precisa produzir o petróleo AQUI e não importá-lo em bruto como estamos fazendo atualmente.

PRECISAMOS ACHAR O PETRÓLEO DO BRASIL E É O QUE ME PROPONHO A FAZER.

Juscelino Kubitschek

Perón telegrafa ao Papa

CIDADE DO VATICANO e BUENOS AIRES, 8 (AFP-DC) — O telegrama (desmentido oficialmente) do general Perón ao Papa Pio XII, de cumprimento pelas comemorações do dia de S. Pedro e São Paulo, foi publicado, hoje, textualmente, no "Osservatore Romano", juntamente com a mensagem de agradecimento do Sumo Pontífice, ambos em espanhol e sem comentários.

Por outro lado, o Conselho Diretor da CGT num comunicado relativo à rebelião de 16 de junho, declara que "os trabalhadores dispõem de uma única arma para defender a lei e a Constituição: a paralização do trabalho", acrescentando que, em adesão ao discurso pacificador de Perón, "promete a leal colaboração da CGT para a realização de tão nobre objetivo".

Situação estacionária

Ainda de Buenos Aires informa-se que desde o discurso chamado pacificador de Peron, a situação está estacionária, de vez que os peronistas esperam que a oposição dê o primeiro passo para a mão que lhe estende o presidente, e a oposição espera que tais promessas se traduzam em atos reais.

Oposição dividida

Não obstante a expectativa, as ofertas do ditador lançaram confusão nas fileiras do Partido Radical, única formação atual importante em face do movimento peronista. Há que, como fôrça política, os partidos Conservador, Socialista e Comunista praticamente inexistem.

Pelas liberdades

Embora os radicais estejam unânimes no desejo de verem restabelecidas as liberdades cassadas pelo regime, sua divisão decorre de que alguns crêem conveniente negociar imediatamente com o govêrno, enquanto outros o julgam um êrro, aguardando-se a convenção do Partido Radical, no próximo dia 12, para um pronunciamento decisivo.

Jornais melhoram

Enquanto isso, registra-se um fato inédito no regime e sintomático das alterações que se pronunciam: os jornais peronistas consagram breves crônicas às atividades dos demais partidos.

A Igreja

No tocante às relações entre o Estado e a Igreja, acentua-se o clima de pacificação, uma vez que o govêrno vem contribuindo para isso, ao anular algumas das medidas que revoltaram a consciência católica argentina. Uma dessas providências novas, adotada pelo Ministério do Interior, é a de restabelecer "os serviços de assistência espiritual" nos hospitais e estabelecimentos de assistência social, de onde os religiosos tinham sido banidos há meses.

Café apoia ordem dos jornalistas

O presidente Café Filho consagrou, ontem, o seu apoio à criação da Ordem dos Jornalistas e assinou o Livro de Ouro da entidade, aderindo à contribuição-padrão de 200 cruzeiros para despesas de secretaria (com uma cédula que autografou), durante a audiência especial que concedeu a comissão encarregada de elaborar os estatutos da entidade e o seu respectivo Código de Ética.

Durante a audiência, falou em nome da comissão, que tinha à frente o sr. Herbert Moses, Presidente da ABI, a escritora e jornalista Dinah Silveira de Queiroz, expondo ao sr. Café Filho os objetivos da Ordem.

A Comissão

E' a seguinte a comissão que vai organizar a Ordem dos Jornalistas e estabelecer seu Código de Ética: — jornalistas Austregésilo de Ataíde (Diretor do "Diário da Noite"), Pompeu de Sousa (Chefe da Redação do DIARIO CARIOCA), Raquel de Queiroz, Dinah Silveira de Queiroz, Aloísio Barata, acadêmico Barbosa Lima Sobrinho, Juiz Cristóvão Brainer, professor Roberto Lira, advogado Serrano Neves, e mais três membros indicados pela Ordem dos Advogados para colaborar na parte técnica dos trabalhos.

Prazo de 48 horas para as impugnações a Juarez

O Diretor Geral da Secretaria do Tribunal Superior Eleitoral, dr. Jaime de Assis Almeida, de acôrdo com o que preceitua o art. 8.º da Resolução 3.515, do mesmo Tribunal, baixou edital em que dá ciência pública do pedido de registro da candidatura do general Juarez Távora à Presidência da República, feito pelo Partido Democrata Cristão, ficando, assim, aberto o prazo de 48 horas para as possíveis impugnações.

Nos Quatro Cantos do Mundo

Nehru confiante nos desejos de paz dos soviéticos

ROMA, 8 — (AFP) — "Minha viagem a Moscou reforçou em mim a convicção de que aumentaram, nos últimos tempos, as possibilidades de paz, declarou Jawaharlal Nehru, numa entrevista coletiva. Nehru disse que constatara grande desejo de paz na Rússia e protestou contra a opinião segundo a qual a política externa soviética seria influenciada, no momento, pelas más condições econômicas do país.

NECESSIDADE INDISCUTÍVEL

Disse ainda o Primeiro Ministro Indiano: "A co-existência é uma necessidade indiscutível e desafio a quem quer que viva na terra e não na lua a sustentar que possamos dispensá-la".

Interrogado sôbre a visita às instalações atômicas russas, Nehru eludiu a pergunta. Opinou que a conferência de Genebra poderia ser acompanhada de outras, sem dúvida difíceis de organizar mas prováveis.

A' pergunta sôbre o problema de Goa fôra abordado em sua visita ao Papa, Nehru declarou que "fôra brevemente mencionado". E frisou que, na opinião da India, o problema de Goa é uma questão política e não religiosa e como problema político é que deve ser resolvido. 'O Papa concordou com êste ponto de vista" disse Nehru

Um tema comum unirá as delegações que foram a Genebra

WASHINGTON, 8 — (De Georges Wolf, da F.P.) — Um tema comum, aplicando-se tanto ao campo ocidental como ao campo soviético, depreende-se dos preparativos da Conferência de Genebra, julgam os observadores desta capital à luz das declarações do presidente Eisenhower e das recentes manifestações da política externa da União Soviética.

"STATU QUO"

Êsse tema comum poderia se anunciar assim: a guerra fria prosseguiu durante um período em que os dirigentes e as opiniões públicas do mundo ainda não tinham sido penetradas pelas realidades da guerra atômica e quando a concepção de um conflito moderno não havia variado sensivelmente desde 1945.

Há algum tempo, depois da morte de Stalin ao que parece, essas realidades são mais conhecidas. Nessas condições, a guerra fria marcou um tempo de pausa na Europa e, em menor grau, na Ásia. Isso determinou um «statu quo» territorial e político e o rompimento pela fôrça desse «statu quo» provocaria o risco de uma guerra atômica.

Por isso trata-se de encontrar os meios de eliminar as causas de conflito e, se possível, proceder a ajustamentos territoriais e econômicos aceitáveis.

Resenha INTERNACIONAL

Técnicos agrícolas

WASHINGTON, 8 (AFP) — Os 13 técnicos agrícolas soviéticos convidados pelo Govêrno americano, chegarão em 16 do corrente a Nova York, anunciou-se no Departamento da Agricultura.

Austríacos libertados

VIENA, 8 (AFP) Chegaram a Bad Voeslau, dezessete austríacos que se encontravam em campos de trabalho na União Soviética, depois de cumprir pena nas prisões da URSS. Entre êles figuram duas mulheres e uma criança.

Cruzeiro no Ártico

LONDRES, 8 (AFP) — O navio oceanográfico britânico "Vidal" deixou ontem o pôrto de Sheerness, para um cruzeiro de dois meses no Artico. O navio leva a bordo peritos pertencentes às universidades de Oxford, Cambridge e Nottincham.

Tratado de amizade

HONG KONG, 8 (AFP) — Foi assinado ontem, em Pequim, um tratado de amizade entre a China Popular e a República Democrática do Viet-Nam" — anuncia o rádio de Pequim captado nesta cidade. O tratado foi assinado aproveitando a visita do presidente Ho Chi Minh à capital chinesa.

Influência do clero

MÉXICO, 8 (AFP) — O líder sindical Vicente Lombardo Toledano Presidente do Partido Popular (progressista) declarou que as eleições legislativas do último domingo evidenciam o forte avanço dos elementos sob influência do clero, o que obriga tôdas as fôrças revolucionárias a formar uma frente comum .

Nova derrota

VICENZA, 8 (AFP) — Os sindicatos social-comunistas experimentaram nova derrota na designação dos delegados do pessoal do estabelecimento Marzotto, nesta cidade, onde os sindicatos livres conquistaram cinco cadeiras sôbre seis. Os sindicatos da esquerda contavam, no ano passado, com três destas cadeiras.

Morreu Casavola

BARI, 8 (AFP) — Morreu com 61 anos o compositor italiano Franco Casavola, em consequência de longa enfermidade que o obrigou, há meses, a abandonar sua residência em Roma. Aluno de Respigno, participou do movimento futurista de Marinetti.

Assinada a nova lei petrolífera da Guatemala

GUATEMALA, 8 — (AFP) — O presidente Castillo Armas assinou a lei petrolifera que regulamentará a prospecção e exploração do petróleo na Guatemala. O texto da lei só será publicado amanhã.

DETALHES DA LEI

Declaram, porém, os meios bem informados que ela assegura ao Estado a metade dos lucros obtidos pelas companhias e fixa um máximo de quatrocentos mil hectares para a prospecção e duzentos mil para a exploração.

A lei assegura ainda a proteção à riqueza nacional e proíbe tudo o que possa afetar a soberania do país. (AFP).

CONQUISTAS SOCIAIS

GUATEMALA, 8 (AFP) — A vida política da Guatemala entrou novamente em uma fase de intensidade, em virtude do início das sessões plenárias da Assembléia Constituinte, para discutir e aprovar o projeto de Constituição, redigido por uma comissão especial no decorrer de oito meses de trabalho.

Os grandes problemas de organização social e orientação do ensino se apresentam de novo com acuidade. Os representantes da Federação Sindical Autônoma anunciaram que pedirão aos trabalhadores que façam pressão sôbre os deputados, para obter a manutenção das conquistas sociais dos últimos dez anos.

Começam a voltar ao trabalho os grevistas chilenos

SANTIAGO, 8 — (AFP) — De acôrdo com a decisão tomada na noite passada pela Central Única dos Trabalhadores Chilenos, as repartições públicas e a maioria dos setores da indústria e do comércio recomeçaram normalmente o trabalho hoje de manhã, enquanto que a Federação dos Transportes Ferroviários Urbanos e Públicos, os Correios e Telégrafos e a Confederação dos Marítimos prosseguem na greve por prazo indeterminado, iniciada antes da greve geral, de 24 horas.

RATIFICADA A DECISAO

A decisão de volta ao trabalho tomada pelo comitê central da «CUTCH» foi ratificada pelo Conselho das Federações por 26 contra 19 votos, sendo forte minoria partidária da continuação do movimento e impondo a condição de recomeçar o movimento dentro de 10 dias se daquí até lá não forem atendidas as suas reivindicações.

As informações recebidas das províncias confirmam a fôrça considerável atingida pela «CUTCH» apenas dois anos depois da sua criação e a dificuldade do govêrno em resistir às exigências do organismo até agora ilegal, do mesmo modo que a Associação dos Funcionários, que em sua quase totalidade tomaram parte na greve.

Juscelino suspende a campanha durante o Congresso

O sr. Juscelino Kubitschek interromperá suas atividades políticas no próximo dia 17, quando se iniciará o XXXVI Congresso Eucarístico Internacional, só as reiniciando no dia 25 de julho, ocasião em que já estará concluído o grande conclave religioso. No período de sua realização, o sr. Kubitschek permanecerá no Rio.

A 25, o candidato à Presidência da República, juntamente com seu companheiro de chapa, sr. João Goulart, reiniciará suas excursões eleitorais, partindo do Rio para Pernambuco, e daí para a Paraíba, Ceará e Bahia, onde chegará no dia 5 de agôsto próximo.

JUSCELINO E OS ESTIVADORES

Hoje, às 18 horas, Juscelino e Jango serão recebidos no Sindicato dos Estivadores, à Rua São Felix, 26, cujos dirigentes estão preparando uma recepção que ateste o entusiasmo da classe pelas suas candidaturas.

ROTEIRO

Reiniciadas as excursões eleitorais os candidatos do PSD-PTB permanecerão em Pernambuco até o dia 29 de julho, quando seguirão para a Paraíba, a fim de participar da sessão de encerramento da Convenção Estadual do PSD e visitar várias cidades do Estado, o que farão até o dia 1º de agôsto, quando seguirão para o Ceará, realizando nesse Estado vários comícios. No dia 5, a comitiva viajará para Bom Jesus da Lapa, na Bahia.

Jânio fará . . .

(Conclusão da 1ª página)

classe e ao país, é o general Juarez Távora, desde 1934, o Presidente de Honrad a Sociedade Brasileira de Medicina Veterinária".

E finaliza o manifesto concitando os veterinários e agrônomos a votar em Juarez, "menos por um sentimento de gratidão do que pelo reconhecimento tácito de suas qualidades morais, intelectuais e cívicas, que não necessitam ser enaltecidas". Seguem-se, então, as assinaturas dos 69 veterinários que deram origem ao manifesto.

Pacto turco-iraquiano

WASHINGTON, 8 (AFP) — Os Estados Unidos pretenderiam aderir ao pacto turco-iraquiano antes do fim do ano, notícia-se em fonte americana informada.

São contra golpe os estudantes

"A tradicional posição dos universitários cariocas contra o golpe, venha de onde vier, articulado por quem quer que seja", foi afirmada, ontem, em documento assinado por dirigentes de entidades estudantis do Distrito Federal, e dirigido ao Senado e à Câmara Federal, aos partidos políticos, aos candidatos à Presidência da República e às Fôrças Armadas.

O manifesto é feito "em coerência com o capítulo I, artigo 13, alínea 4 da Constituição da União Metropolitana dos Estudantes, que prescreve, como dever da classe universitária: lutar pelo estabelecimento de uma verdadeira democracia como processo de organização do Estado, baseada no princípio da representação popular e da pluraridade dos partidos".

Causa

Antes de conclamar os colegas e o povo "para que se mantenham vigilantes e unidos em defesa da Constituição e do regime democrático", os dirigentes estudantis justificam seu pronunciamento com a existência "das frequentes ameaças golpistas que se intensificam dia a dia, com os mais variados argumentos, e preconizando diferentes formas de solução extralegal para o problema sucessório".

Os signatários

São os seguintes os estudantes que firmam o documento:

Luís Ângelo de Albuquerque — Presidente da União Metropolitana de Estudantes; José Murilo Paraíso — Presidente do Diretório Central de Estudantes da Universidade do Brasil; Ferdinando Miraglia — Presidente do Diretório Acadêmico da Escola Nacional de Engenharia; José Pedro Esposel — Presidente do Diretório Central de Estudantes das Isoladas e do Centro Acadêmico Gama Filho; Arnaldo Acioli — Presidente do Centro Acadêmico Cândido de Oliveira; Francisco Gonçalves — Presidente do D. A., da Faculdade de Ciências Políticas e Econômicas do Rio de Janeiro; Antônio Carlos Ribeiro — Presidente do D. A. da Escola de Serviço Social da Universidade Católica; Djalma Alves — Presidente do D. A. Alfredo Pinto; José Popais, do D. A. da Faculdade de Ciências Políticas e Econômicas do Rio de Janeiro; Antônio Frejat — Ex-Presidente do Diretório Central de Estudantes da Universidade do Brasil; José Hélio Resende — Representante do Centro Acadêmico Luís Carpenter ao XVIII Congresso de Estudantes; Tibério Cesar Gadelha — Representante do D. A. da Faculdade Nacional de Filosofia ao XVIII Congresso Nacional de Estudantes; Tieres Monteiro — Representante da Faculdade Nacional de Arquitetura ao XVII Congresso Nacional de Estudantes; Silvio Vieira — Secretário da União Metropolitana de Estudantes; Wilson Primo de Oliveira — Representante do D. A. da Faculdade de Serviço Social do Rio de Janeiro ao XVIII Congresso Nacional de Estudantes.

Não houve trem da alegria no Tribunal de Justiça daqui

O desembargador Serpa Lopes, Presidente do Tribunal de Justiça do Distrito Federal, refutou veementemente a acusação, contra êle apresentada por um matutino, de que havia criado um "Trem da Alegria", aplicando indevidamente, no Tribunal, dispositivos da Lei 2.488, de 16 de maio último, beneficiando de cargos isolados, o uem funções gratificadas, funcionários nos Tribunais Superiores.

Em sua exposição, comprovou o desembargador Serpa Lopes que nem é indevida, nem foi de sua iniciativa, a aplicação, no Tribunal de Justiça, dos dispositivos legais referidos. Tampouco houve um "Trem da Alegria", porque — e nisso põe reparo à lei — foram melhorados apenas uns poucos funcionários de categoria elevada, continuando os "barnabés" na situação de economia precária em que sempre estiveram.

ANÁLISE DA LEI

Disse, textualmente, o Presidente do Tribunal de Justiça do Distrito Federal:

— A Lei 2.488, de 16 de maio, define, como exposição de motivos, o objetivo de alterar os valores de símbolos referentes aos vencimentos de cargos isolados e funções gratificadas das Secretarias e Serviços Auxiliares dos órgãos do Poder Judiciário, expressão genérica. No artigo 3.º, ao regular a situação dos cargos referentes às Secretarias, empregou-se a expressão "Secretarias dos Tribunais Superiores", consignada diferentemente do que está no art. 1.º, onde se usou a expressão genérica "órgãos do Poder Judiciário", dando margem a que se pretendesse negar a extensibilidade da lei ao Tribunal de Justiça do Distrito Federal.

— Contra isto ergue-se não só a estrutura constitucional do Poder Judiciário como a tradição histórica, que sempre situou o Tribunal de Justiça — de que me ufano de ser presidente, e que até bem pouco tempo serviu de padrão a outros tribunais, inclusive o Superior Tribunal Militar, para equiparação de vantagens — entre os de grau superior.

Porque superior

— A qualidade de ser, ou não, um Superior Tribunal, origina-se não da denominação, mas da posição hierárquica que ocupa em face do Supremo Tribunal Federal. Este é Supremo e não Superior. Da mesma maneira que o Tribunal Federal de Recursos, o Tribunal Superior Eleitoral, o Tribunal Superior do Trabalho e o Superior Tribunal Militar, o Tribunal de Justiça do Distrito Federal conta sôbre êle sòmente com o Supremo Tribunal Federal, naqueles casos de recurso extraordinário e outros, do mesmo modo que sucede em relação aos demais tribunais supra-citados.

— Tribunais inferiores só podem ser considerados os previstos no inciso II do art. 124 da Constituição Federal, que expressamente se refere à criação de tribunais de alçada inferior à dos Tribunais de Justiça. Consequentemente, em face da própria Constituição Federal, o Tribunal de Justiça do Distrito Federal é um órgão do Poder Judiciário, de caráter superior. Além disso, é de natureza federal e com uma jurisdição que compreende não só o Distrito Federal, como ainda todos os Territórios Federais.

O espírito da lei

— Se a lei n. 2.488 visava excluir o Tribunal de Justiça do Distrito Federal, impunha-se ao legislador usar a técnica apropriada e não outra, com menosprêzo à última posição que o referido Tribunal ocupa na hierarquia do Judiciário.

Constitucionalidade

— Quanto à constitucionalidade da aplicação imediata da lei, se se põe em dúvida, chega-se à conclusão de que a própria lei também se inclui nessa dúvida, porque foi a lei que fixou os vencimentos e determinou quais os funcionários por ela compreendidos.

Ficaram êstes automàticamente titulares de um direito subjetivo público a perceber tais vencimentos. Não há mister de uma outra lei para execução da primeira, que deve ser processada administrativamente. Assim o Tribunal de Justiça do Distrito Federal, determinando a aplicação da lei 2.488, e o ato da Presidência executando a decisão, nada mais representam que uma aplicação normal dos novos critérios de remuneração estabelecidos.

Resolução do Tribunal Pleno

— Não sendo muito claras as atribuições outorgadas ao Presidente do Tribunal, quer na Lei de Organização Judiciária, quer em face dos dispositivos regimentais; e por se tratar ainda de matéria de suma relevância, resolveu a Presidência do Tribunal levar ao conhecimento do Tribunal Pleno o referido assunto e o Tribunal o resolveu na sua sabedoria.

— Se exacto houve, a lei é que o cometeu, sendo de ressaltar, porém, a situação anárquica dos quadros do funcionalismo do Tribunal de Justiça, onde os guardas, por exemplo, em carreira de "D" a "G", obrigados a trabalhar de pé, das 11 às 17 horas, enquanto os escreventes criminais estão escalonados de "J" a "L".

Os beneficiados

— Esta Presidência, até hoje, só mandou apostilar os títulos do Secretário do Tribunal e de cinco Chefes de Seção, cargos êsses com seus símbolos expressamente previstos no art. 3.º da citada lei.

O crédito especial

— Quanto à ameaça de vir o Poder Legislativo a negar créditos necessários ao cumprimento dos atos administrativos praticados na forma já exposta, é movimento que concerne à consciência do próprio Legislativo e de cada um dos seus membros, sendo certo, porém, que o Poder Judiciário terá de decidir sôbre a matéria quando os titulares dêsses direitos subjetivos violados pedirem, ao mesmo Judiciário, os direitos que lhe forem sonegados. De qualquer modo, o que cumpre aos elaboradores das leis é terem a coragem de claramente estabelecer quais os verdadeiros beneficiários d uma lei de aumento de vencimntos e quais os motivos de constituírem uma élite apenas de previlegiados.

Tendência anárquica

— Não posso crer que exista uma tendência anárquica dos tribunais para fixar seus próprios vencimentos, como não creio que haja tendência anárquica no Legislativo quando se lança ao aumento dos subsídios dos seus membros.

Em ambos se pressupõe uma consciência dos direitos que lhe assistem. Os tribunais nunca poderiam ter usado prerrogativas que constitucionalmente lhes faltecem. O que os tribunais têm feito e o Tribunal de Justiça do Distrito Federal fêz, em face de uma lei ordinária estabelecendo o critério dos seus vencimentos, aplica êsse critério a partir do momento em que ocorre o fato gerador. Por exemplo: existindo uma lei ordinária, ainda não revogada, pela qual os membros do Tribunal de Justiça do Distrito Federal tem os seus vencimentos equiparados ao de qualquer Tribunal de Justiça do país que melhor remuneração estabeleça, desde que exista o fato gerador dêsse direito, o aumento já se processa automàticamente, sem necessidade de qualquer lei normando o que já está normado.

Juscelino inaugura 2 comitês

Os Comitês Femininos Pró-Juscelino e Jango atingirão, hoje, o total de 20 (no Distrito Federal), com a inauguração, respectivamente às 16 e às 19 horas, dos núcleos que atenderão, o primeiro, aos bairros de Braz de Pina e Penha, e o outro, ao bairro de São Cristóvão.

Os srs. Juscelino Kubitschek e João Goulart comparecerão às cerimônias de instalação dos dois comitês — na Rua Macapuri, 67, e na Rua Bela, 413, — em companhia da sra. Sara Lemos Kubitschek, presidente do Comitê Central Feminino, e de várias figuras de destaque da política.

O primeiro

Na inauguração do Comitê de Braz de Pina e Penha, discursarão, além dos dois candidatos, os srs. Augusto do Amaral Peixoto, José Romero, Acácio dos Santos e a srta. Aloides Santos.

Os srs. Juscelino Kubitschek e João Goulart discursarão, também, em São Cristóvão, no Comitê presidido pela sra. Maria José Tarré Carvalho de Oliveira. Falarão, ainda, o deputado J. Mendes de Sousa e os srs. Augusto do Amaral Peixoto, Henrique Cândido Camargo, Erasmo Martins Pedro, Mercedes Silveira, Roberto da Silveira, Euclides Carvalho de Oliveira e Paulo Ferreira Ramos.

Torneio de futebol

A partir das 9 horas de amanhã, será disputado um torneio de futebol organizado pelo Comitê Feminino de Ipanema, no campo do "Juventude Atlético Clube", naquele bairro. O torneio constará de oito jogos e, ao seu término, às 16 horas, os srs. Kubitschek e Goulart entregarão as taças e medalhas aos vencedores.

Da Sorbonne à Campanha

Após haver-se licenciado do cargo de professor da Academia da Sorbonne (França), para se dedicar à campanha pela eleição do sr. Juscelino Kubitschek, acaba de chegar ao Rio o professor Celso Ferreira da Cunha, filho do deputado Tristão da Cunha, atual Secretário das Finanças de Minas e líder do Partido Republicano. O sr. Celso Ferreira da Cunha concentrará sua atividade principalmente em Teófilo Otoni e no Vale do Mucuri, de onde é natural.

Alistamento em Minas

Com o objetivo de estabelecer bases para os trabalhos de intensificação do alistamento eleitoral, reuniu-se ontem, em Belo Horizonte, o diretório municipal do PSD, com a presença de 98 presidentes de diretórios de vilas e bairros da capital mineira.

Flagrantes de Juarez em ação

Por FERNANDO SABINO

(Enviado especial do DIÁRIO CARIOCA)

No debate travado com o auditório da Rádio Capixaba, em Cachoeiro do Itapemirim, quando lhe perguntaram se apoiaria a Petrobrás, caso eleito apenas porque era lei e consequentemente deveria ser cumprida, ou porque se convencera de que o monopólio estatal era a melhor solução para o problema do petróleo no Brasil — Juarez Távora respondeu categòricamente, batendo pela primeira e única vez na mesa:

— Minha resposta é a seguinte: sou CONTRA o monopólio estatal! Mas a Petrobrás é lei e será cumprida. Não posso ter a pretensão de impôr minhas idéias, contra uma lei votada pelo Congresso. Mas também não sou homem de mercadejar com as minhas convicções!

•

Numa entrevista coletiva concedida na redação da revista "Vida Capixaba", de Vitória, quando um jornalista fêz determinada pergunta e depois ficou a conversar com um colega, sem ouvir a resposta que lhe era dada:

— Veja lá, meu rapaz — disse Juarez, jovialmente — você não está prestando atenção. Não me leve a mal, mas isto é apenas um velho hábito de mestre-escola.

•

Respondendo a uma pergunta sôbre participação nos lucros:

— Deve o trabalhador participar da direção da emprêsa? Minha resposta é: NÃO! Enquanto a emprêsa não fôr de propriedade sua, como propriedade alheia deve ser respeitada, não cabendo, por parte do trabalhador, nenhuma ingerência na sua direção. E falo como católico, de acôrdo com o que afirmam as encíclicas papais no que dizem respeito à propriedade privada, especialmente a de Sua Santidade, o Papa Pio XII. Desde, porém, que o trabalhador venha a ser também proprietário da emprêsa, em consequência da repartição do lucro que lhe cabe em forma de ações, poderá, respeitada a sua proporção, gerir o bem que também lhe pertence, até chegar, mesmo, a eleger diretor. Quanto à fiscalização: deve o trabalhador participar do Conselho Fiscal? Minha resposta é: sim! Na proporção de sua contribuição, com o trabalho, para o funcionamento da emprêsa. Notando-se que todo aquêle que contribui com sua atividade é trabalhador, do mais alto diretor da emprêsa ao mais humilde operário.

•

Juarez não gosta de sentir-se protegido por ninguém, quando a multidão o cerca para abraçá-lo e festejá-lo nas ruas. Como resultado, vê-se a todo momento perdido num mar de braços que se agitam, corpos que se comprimem, buscando todos vê-lo de perto o famoso herói revolucionário, comprimentá-lo pessoalmente, tocá-lo com as mãos. Pedem-lhe autógrafos como a um artista de cinema, há veteranos que choram de emoção ao revê-lo de perto o companheiro de lutas, as moças se acotovelam para poder tocar-lhe ao menos a manga do paletó, os jovens se acercam, deslumbrados, do herói de sua infância. Não fôsse a sua compleição física e Juarez jamais chegaria incólume até o local do comício, completamente só e impelido pela multidão compacta, desgarrado de sua comitiva. Com paciência, sem nenhum gesto de descontrôle, Juarez abraça um velho, cumprimenta uma jovem, dirige uma pergunta a um rapaz, reconhece um velho companheiro, responde a uma pergunta, assina em livros, pedaços de papel, fâmulas, cartazes. Assim foi em Vitória, assim foi em Cachoeiro do Itapemirim. Durante o comício, o entusiasmo dos que o ouviam atingiu o auge quando verberou os que davam seu voto por dinheiro:

— Não vos peço que sufragueis meu nome! Mas peço, exijo que não desonreis o vosso voto, vendendo-o aos cabos eleitorais, como os rufiões se vendem as mulheres nos prostíbulos!

Atrás de mim um operário gritou entusiasmado, em meio à multidão:

— Isso é que é homem! E' isso mesmo! Ensina êsse povo, Juarez.

•

Despedindo-se de uma a uma das funcionárias da Prefeitura de Vitória:

— Confio na mulher como cabo eleitoral. Tenho sérias razões para desconfiar que seu trabalho é mais eficiente que o dos homens.

•

O povo de Cachoeiro do Itapemirim não queria dissolver-se, findo o comício. Tomado de entusiasmo, ao som da banda de música que é uma das tradições do lugar, acompanhou Juarez até a residência do sr. Raimundo de Andrade, onde se achava hospedado, e foi preciso que êle aparecesse à janela, já exausto, quase tendo de iniciar novo comício para atender aos que o aplaudiam lá embaixo. Depois voltou para a sala, tirou o paletó, sentou-se com um suspiro de satisfação.

— Se fôr assim sempre, a coisa vai — disse-lhe alguém, entusiasmado.

— Ou eu é que vou — disse êle, com um sorriso de alegria e cansaço.

•

No comício de Fortaleza, no Ceará, Juarez teve de fazer um discurso mais suscinto porque se esqueceram de trazer ao palanque o indispensável copo dágua, sem o qual sua garganta de sertanejo acaba não permitindo a passagem das palavras. Desde então não lhe tem faltado quem se lembre sempre de deixar à mão um copo dágua. Em Cachoeiro do Itapemirim, tão logo começou a falar, surgiram três garrafas de água mineral ao seu redor.

— Se fôr preciso nós entupimos o homem de água, mas falar êle fala — afirmou, peremptório, um de seus correligionários mais entusiastas.

DR. FRANCISCO DIOGO ALBAINE

CLÍNICA MEDICA — CIRURGIA — GINECOLOGIA

CONSULTORIOS:

Praça Floriano, 65 — 2.º andar — Telefone: 52-4666

3as., 5as. e sáb. das 17.30 às 19 horas.

R. Dias da Cruz, 59 — Salas 203-205 — Telefone 29-1845

2as., 4as. e 6as. das 17 às 19 horas.

IMAGENS RELIGIOSAS

Qualquer tamanho ou vocação as mais perfeitas do Brasil

ESPECIALIDADE EM PINTURA RICA

FÁBRICA: RUA 20 DE ABRIL, 12

O RESTAURADOR

Tels.: 42-0304 e 22-7007 — RIO

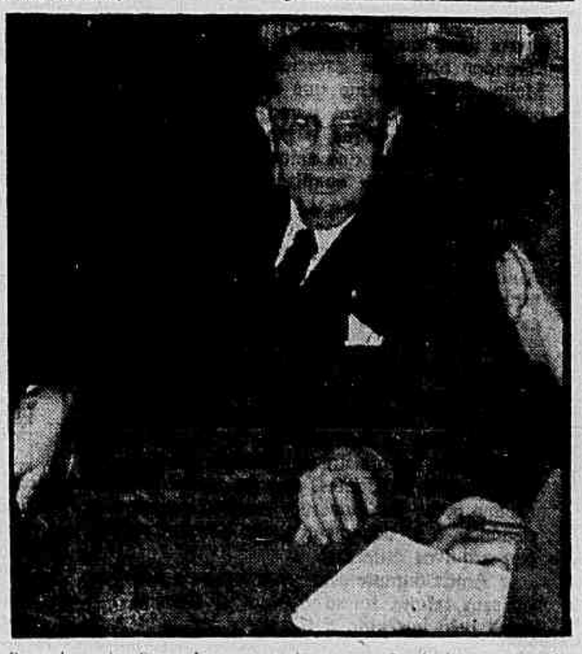

Desembargador Serpa Lopes: repele a acusação de haver cometido ilegalidade aplicando a lei 2.488, de acôrdo com as determinações do Tribunal Pleno

O Que Se Diz:

...QUE o governador Miguel Couto Filho está cogitando de enviar à Assembléia Legislativa uma mensagem encaminhando projeto revogando a lei que sancionou há dias, a qual faculta a todos os funcionários que se inscreverem no Congresso Eucarístico, a assinatura do "ponto", depois de tomar conhecimento que, até agora, pelo menos 90% dos servidores estaduais já são congressistas, e que o restante se inscreverá na próxima semana, ameaçando a administração do Estado de um colapso de sete dias...

...QUE o número de servidores chamados "provisórios" (interinos no meio das carreiras) no Estado do Rio, cresceu, de 15 de junho para cá de 59, perfazendo um total de 179, com uma despesa correspondente a 12 milhões de cruzeiros anuais...

...QUE o deputado Pedro Gomes (PSD), que comentou o fato, há dias, na Assembléia, lamentando que as obras da Macabú tivessem sido interrompidas por falta de recursos, quando não faltam meios para servidores inteiramente inuteis, declarou "pelo que se pode ver, o exército de "provisórios" que está sendo organizado pelo governador em colaboração com o cel. Feio (cel. de provisórios gaúchos...) vai custar mais caro do que aquele que existiu, outrora, no Rio Grande"...

O Poder Legislativo homenageou o ministro uruguaio

A Câmara dos Deputados interrompeu seus trabalhos na tarde de ontem para receber, em plenário, a visita do Ministro dos Negócios Exteriores do Uruguai, sr. Santiago Rompani.

Aquêle ilustre visitante foi saudado, em nome da Câmara, pelo deputado Flores da Cunha que pôs em relêvo os tradicionais laços de amizade que nos ligam à República Oriental.

UMA MESMA UNIDADE

O parlamentar gaúcho iniciou sua oração relembrando que atendo sido "passado uma mesma unidade territorial, nem por nos termos, depois, separado, quebramos os laços de afeição mútua e de cordial afeto que sempre nos ligaram. Ao invés de rancores e de desentendimentos, que a nada levam, continuamos respirando a atmosfera sadia dos dias em que, outrora, vivemos unidos".

Depois de analisar vários aspectos da vida política e econômica do Uruguai, concluiu o deputado Flores da Cunha:

"Nem uma só vez o Uruguai recusou asilo e proteção aos que lhe foram bater às portas, vítimas de desvairio de governantes despóticos e cruéis. Não conheço outro país onde o nobre instinto de liberdade seja mais vivido e acentuado. Forte no seu direito, respeitado pelas demais nações, é o Uruguai de hoje paradigma da democracia e da cultura cívica. Possam, sr. Ministro — arrematou — os povos de tôdas as Américas, ir até lá para receber inspiração e verificar, ao mesmo tempo, como é feliz e bonançoso o povo que ama e pratica a liberdade".

O ministro Santiago Rompani agradeceu, em breve discurso, as homenagens que lhe estavam sendo prestadas pela Câmara dos Deputados, assinalando que as vinha recebendo como manifestação de fraternal amizade que sempre uniram as duas repúblicas vizinhas.

NO SENADO

O Senado recebeu ontem, em sessão especial, a visita do Ministro do Exterior do Uruguai, professor Santiago Rompani, ora no Brasil a convite do Itamarati.

A Casa tributou ao ilustre homem público uruguaio, as manifestações de carinho e simpatia que inspiram ao Brasil a vizinha Nação americana, consubstanciadas no discurso pronunciado pelo sr. Lourival Fontes, orador oficial.

O DISCURSO

Depois de salientar que as fronteiras entre os dois países não são linhas divisórias, mas veículos de aproximação fraternal, o sr. Fontes fêz o elogio do pequeno grande país oriental, cujo conceito nas esferas internacionais é dos mais elevados.

"Nunca erigistes a violência como dogma de govêrno e em tôdas as horas vos constituistes no asilo generoso onde se refugiam a liberdade ameaçada, a justiça perseguida e a opinião censurada".

E fazendo a apologia da forma de govêrno ali adotada, o orador disse: "As formas políticas não são artigos de exportação, nem modelos de imitação. Mas é inegável que o tipo colegiado de govêrno veio corrigir muitas das deficiências do regime presidencialista e evitar as fraquezas e as audácias do poder unipessoal. Operastes por uma engenhosa construção política a democratização do Poder Executivo para fazê-lo, como os Parlamentos, o espelho e a imagem da nação, refletindo tôdas as correntes e tendências em que se divide e fragmenta a opinião popular".

AGRADECIMENTO

O agradecimento do ministro Rompani foi feito de improviso, lamentando S. Exa. não poder falar em português, mas salientando que a diversidade de idioma nunca fôra obstáculo ao entendimento dos dois povos. Aludiu, finalmente, a que as nossas fronteiras são elos de união e não de separação, e terminou apelando para que cada vez mais, brasileiros e uruguaios permaneçam unidos em defesa do patrimônio comum das liberdades cívicas.

Vereador prêso no cassino

O vereador José de Oliveira, do PSD de Nova Iguaçu, foi prêso, anteontem, quando jogava num cassino localizado no "Bar Elite" naquele município. Em sua companhia foi também detido o tenente do Exército, Cecílio Augusto Gonçalves. Houve, ainda, mais de 20 prisões em flagrante, sendo os prêsos, inclusive, o vereador, removidos para Niterói.

PROTEÇÃO POLITICA

O referido cassino, vinha sendo controlado pelo contraventor El-Jaik, vulgo "Turquinho", que trabalhava sob a proteção de políticos locais, inclusive do vereador prêso, enfrentando a ação da polícia, que vem combatendo a contravenção em todo o Estado. Desta vez, a caravana foi chefiada pelo delegado Edalberto Barcelos, que vem colaborando com o seu colega Valdir Cabral, titular da Delegacia de Jogos.

A MELHOR GARANTIA
Banco Financial do Brasil S. A.
Capital: Cr$ 30.000.000,00
RUA DO OUVIDOR N.º 69
CONTA CORRENTE POPULAR
Consultem nossas taxas

Designada comissão para a Reforma Administrativa

Plenário da Câmara

Foi constituída na Câmara dos Deputados a Comissão Especial que vai estudar o projeto, oriundo de Mensagem do Poder Executivo, que dispõe sôbre a Reforma Administrativa da União.

Na sessão de ontem, o Presidente da Mesa, sr. Carlos Luz, designou os membros daquele novo órgão que são os seguintes: Horácio Lafer, Lopo Coelho e Gustavo Capanema, pelo PSD; Afonso Arinos e Bilac Pinto, pela UDN; Batista Ramos, pelo PTB e Arnaldo Cerdeira, pelo PSP.

SÚMULA DA SESSAO

EXPEDIENTE:

— Presidente: Carlos Luz.

— Presentes: 78 deputados.

— O SR. AURELIO VIANA requer informações a respeito da desobstrução de portos, rios e canais no Estado de Alagoas, e solidarizando-se com os estudantes cariocas em face de suas reivindicações para funcionamento do restaurante do SAPS no Calabouço.

— O SR. VASCO FILHO lê relatório em que examina os trabalhos da Comissão Parlamentar de Inquérito relativa ao Dep. Nac. de Estradas de Rodagem.

— O SR. CASTILHO CABRAL pede ao sr. Leonel Brizolla que preciso as críticas feitas à Comissão Parlamentar de Inquérito que investigou os negócios do Grupo Wainer.

— O SR. SEGISMUNDO ANDRADE apela para que a COFAP decida, imediatamente, sôbre a questão do preço do açúcar, para evitar a sonegação do produto.

— O SR. LUIS FRANCISCO requer informações a respeito de operação em dólares para a revenda de máquinas agrícolas.

— O SR. OSCAR CARNEIRO lê telegrama do governador Cordeiro de Farias comunicando a fundação da Cruzada de Amparo Social em Pernambuco.

— O SR. ABGUAR BASTOS reclama contra a demora no andamento de processos na Justiça Eleitoral.

— O SR. SERGIO MAGALHÃES elogia a III Bienal do Museu de Arte Moderna de São Paulo.

— O SR. ULTIMO DE CARVALHO manifesta-se contra o projeto de taxação dos lucros extraordinários.

— O SR. AUREO DE MELO apela para que o Ministro do Trabalho homologue o acôrdo celebrado entre os portuários de Manáus e a concessionária do pôrto daquela cidade.

— O SR. EMIVAL CAIADO faz comentários sôbre a política municipal de Taguatinga em Goiás.

— O SR. AARÃO STEINBRUGH comenta a unificação dos serviços médicos dos Institutos e Caixas de Aposentadoria e Pensões.

— OS SRS. HORACIO LAFER, LOPO COELHO, GUSTAVO CAPANEMA, AFONSO ARINOS, BILAC PINTO, BATISTA RAMOS e ARNALDO CERDEIRA são designados para integrar a Comissão Especial que vai relatar o projeto de lei que dispõe sôbre a Reforma Administrativa da União.

— OS SRS. LINCOLN FELICIANO, QUEIROS FILHO e LAURO CRUZ discorrem sôbre o 9 de Julho, exaltando a significação do Movimento Constitucionalista de São Paulo, em 1932.

— O SR. AURELIO VIANA desmente a notícia de que o general Juarez Távora teria concordado com a retirada de sua candidatura.

ORDEM DO DIA:

— Presidente, Carlos Luz.

— Presentes, 169 deputados.

— O SR. LUIS VIANA discute o projeto de resolução que concede licença para processar o deputado Carlos Lacerda por crime de calunia.

— A sessão é interrompida para que a Câmara receba a visita do sr. Santiago Rompani, Ministro dos Negócios Exteriores do Uruguai. O visitante foi saudado pelo deputado Flores da Cunha.

— A sessão é suspensa para que os deputados possam cumprimentar o Ministro Uruguaio.

— Reaberta a sessão, o sr. Luiz Viana prossegue nas suas considerações.

OS SRS. SEIXAS DORIA e ARMANDO MONTEIRO falam em explicação pessoal.

— Encerramento: 18 horas.

Abono aos pensionistas do IPASE

Tendo em vista a determinação do Govêrno, o Conselho Diretor do IPASE resolveu autorizar a imediata aplicação do disposto na Lei n. 2.408, de 24 de janeiro de 1955, relativamente ao pagamento do abôno de emergência de 30% aos pensionistas do IPASE, enquadrados no regime do Decreto-lei n. 3.347, de 12 de junho de 1941.

Esta medida entrará em vigor a partir do corrente mês, sendo seu pagamento incluído no cheque do mês de agôsto.

Caixa Econômica Federal do Rio de Janeiro
(Depósitos garantidos pelo Govêrno Federal)
Contas Populares, a prazo fixo, de aviso prévio, sem limite e judiciais com juros
A movimentação das contas quando por meio de cheques pode ser feita em qualquer agência da Caixa Econômica.
Autorizada pela Lei n. 1.869 de 27-5-1953 a Caixa Econômica também recebe depósitos em contas judiciais com juros. Aos depósitos dessa espécie, em nome de menores e interditos, são abonados juros de 4 1/2% a.a.

COMPAGNONI

A UDN devia apoiar Plínio

Plínio seria o candidato ideal dos udenistas

"Que a UDN passe a apoiar Plínio Salgado" — esta é a resposta do deputado Luís Compagnoni, porta-voz do antigo líder integralista na Câmara, ao responder ao apêlo feito pelo sr. Adauto Cardoso, num recente programa de televisão, nesta capital.

O parlamentar udenista havia se dirigido ao sr. Plínio Salgado para que êste retirasse sua candidatura a fim de garantir a vitória do general Juarez Távora.

JUAREZ, CANDIDATO CONTRADITORIO

Acentuou, em declarações feitas à reportagem, que «Plínio Salgado poderá realizar aquela renovação sonhada pelos idealistas da UDN. Lembrou, do mesmo modo, que o candidato integralista «jamais humilhou a UDN» e, ao contrário, deu seu apoio ao Brigadeiro nas eleições de 1950.

Depois de afirmar que a candidatura Juarez figura que tem atuado em todos os movimentos políticos dos últimos 25 anos, pouco ou quase nada representa no sentido de uma verdadeira renovação da política brasileira, apontou-a como uma "candidatura contraditória".

A candidatura Juarez — acentuou — representa uma contradição que já foi condenada por uma alta autoridade da Igreja, o Arcebispo de Pôrto Alegre: a aceitação do apoio e dos programas de dois partidos fundamentalmente antagônicos — um cristão e, conseqüentemente, espiritualista; outro, socialista e, conseqüentemente, materialista e materialista.

Por fim, declarou, em têrmos enfáticos, que Plínio Salgado jamais retirará sua candidatura para apoiar um candidato que aceitou um programa socialista. Afirmou, ainda, que não ser como a UDN assinalará o seu apoio ao candidato socialista.

Faleceu o professor Ricardo del Arco

HUESCA, 8 (AFP) — Em consequência de um desastre de trânsito, faleceu o professor Ricardo del Arco y Garay, membro da Academia de Língua Espanhola.

O extinto, que contava 67 anos, era doutor em História e durante anos foi chefe do arquivo da capital da província. Grande investigador da História aragonesa, publicou inúmeros trabalhos sôbre o antigo reino de Aragão, arte, arqueologia. Correspondente da "Hispanic Society of America" e várias outras academias culturais, era ainda detentor de um sem número de condecorações, entre as quais a Ordem de Alfonso, el Sábio.

DR. JOAQUIM VIDAL
OCULISTA — As 14 horas
Av. Almirante Barroso, 97
5º andar — Tel.: 22-5421

Dívidas fiscais sem juros de mora: sem pagamento

Plenário do Senado

Sem que tenha havido qualquer discussão, o Plenário rejeitou, ontem, o projeto de lei oriundo da própria Casa, que dispunha sôbre o pagamento puro e simples das dívidas fiscais, livres das multas moratórias, que ainda não tenham sido julgados, definitivamente, na esfera administrativa.

O projeto merecera parecer favorável da Comissão de Constituição e Justiça, sob fundamento de que iria por côbro ao enriquecimento injustificado dos fiscais, mas foi fulminado pela Comissão de Finanças, cujo pensamento, afinal, prevaleceu.

DISPOSIÇÕES LEGAIS

Dispunha o art. 1º do projeto que êsse pagamento deveria ser feito a requerimento do interessado, no prazo de 90 dias da publicação da lei, ficando, todavia, defeso o gôzo de tais benefícios àqueles que houvessem incorrido em multas provenientes de contrabando, adulteração de faturas consulares, e os que se tenham utilizado de selos servidos.

Outrossim, não poderiam as repartições fiscais, em nenhum caso, impor quaisquer multas sem que hajam sido anteriormente intimados, por escrito, os contribuintes.

POLITICA CAPICHABA

O sr. Carlos Lindenberg criticou acerbamente recentes declarações feitas pelo governador do Espírito Santo, dizendo que S. Excia., realmente se mantém equidistante dos partidos que o apoiaram, mas que dá ampla liberdade aos auxiliares, inclusive para perseguir os partidários pessedistas.

O orador rebateu, também, as críticas acêrca do Governador à oposição, salientando que a vigilância dessa é que faz a grandeza do regime democrático, pois evita a germinação das ditaduras.

AUMENTO DO AÇUCAR

O aumento do açúcar foi novamente defendido da Tribuna, pelo sr. Apolônio Sales. O representante pernambucano leu um telegrama de São Paulo, endereçado ao Instituto do Açúcar e do Alcool, no sentido de que fossem feitas gestões junto a COFAP para aumentar o preço do produto, sem o que a crise poderia ser fatal à economia nordestina.

O líder do PSD condenou, mais uma vez, a decisão do órgão controlador no sentido de decidir sòmente dar o aumento em agôsto, num convite franco à sonegação, e salientou que o aumento do preço era, também, uma necessidade da indústria açucareira paulista.

ORDEM DO DIA

Além do projeto rejeitado, que dispunha sôbre o pagamento das dívidas fiscais, sòmente foi votado, e aprovado, o projeto que concede pensão especial de Cr$ 2.400,00 mensais a Corina da Rocha Patrão Godinho.

Na Ordem do Dia constava aquêle que obriga a abreugrafia anual do torax, retirado por que a publicação em vigôr não atendem às exigências regimentais.

ÚLCERAS VARICOSAS
Feridas crônicas e eczemas dos membros
São eliminadas cômoda e fàcilmente, em 90% dos casos, com a aplicação em média de 4 Ataduras Compressivas
UNAPASTE
A venda nas boas farmácias do país.

Falta água em tôda a cidade às vésperas do C. Eucarístico

CÂMARA MUNICIPAL

A sra. Sagramor de Scuvero, na sessão de ontem da Câmara, disse que o prefeito prometeu aumentar o abastecimento dágua durante o Congresso Eucarístico e o que os jornais estão noticiando é, justamente, o contrário: está havendo falta dágua em todos os pontos da cidade.

O sr. Gama Filho, sôbre o mesmo assunto, disse que há oito dias está faltando água em Marechal Hermes. A população vem satisfazendo suas necessidades mínimas com a água do Hospital Carlos Chagas. Mas a reserva do estabelecimento é pequena e não dá para contentar a todos.

UM COPO POR PESSOA

O sr. Manoel Novela informou que esteve, pessoalmente, no Hospital Pedro Magalhães, onde a falta dágua criou um sério problema. Os tuberculosos, ali internados, estão lavando os rostos, pela manhã, com a ração de um copo dágua.

SUMULA DA SESSAO

Expediente. Presidência do sr. Salomão Filho.

O sr. Raul Brunini pede que o prefeito abreviasse a conclusão do inquérito sôbre o desvio de verbas no Matacanal, a fim de que chegasse à Polícia ainda na gestão do coronel Côrtes que representa uma garantia de que os fatos serão verdadeiramente apurados.

A sra. Dulce Magalhães disse que há 35 dias requereu, pessoalmente, uma certidão ao prefeito, a respeito da situação do sr. Joel Rutenio d. Paiva, secretário de Administração, certidão a ser enviada ao DASP para apreciar a acumulação que o funcionário vem fazendo ilegalmente. O requerimento foi entregue pelo gabinete do prefeito ao sr. Joel Rutenio, para dar explicações, e até hoje se encontra engavetado.

O sr. José Romero fez um apêlo ao presidente Salomão Filho para inclusão na Ordem do Dia do projeto do abono ao funcionalismo municipal.

ORDEM DO DIA

Presidência do sr. Salomão Filho.

O projeto que autoriza o prefeito a emitir apólices no total de três bilhões de cruzeiros, recebendo emendas, voltou às comissões. Foi aprovado o projeto de autoria do sr. Aníbal Espinheira, abrindo o crédito de 600 mil cruzeiros para o comparecimento da delegação brasileira à Quarta Semana Universitária Esportiva.

Plínio Salgado

No Rio, o general Carpentier

Chegou, ontem, à esta capital, via aérea, o general Marcel Carpentier, do Exército francês e atual comandante das Fôrças Terrestres da França. Aquele militar foi recebido festivamente não só pelos membros oficiais da Colônia Francesa radicada no Rio, como pelos seus colegas brasileiros, amigos e admiradores.

O general Carpentier permanecerá no Brasil cêrca d 12 dias, tendo ocasião de realizar quatro conferências na Escola de Comando e Estado Maior do Exército, sôbre o tema: "Problemas da Atualidade Internacional e Militar".

O PROGRAMA

Hoje, às 9 horas, o general Carpentier visitará o ministro da Guerra e a Escola de Comando e Estado Maior do Exército. Amanhã, terá o domingo livre, achando-se previsto para 2ª-feira visitas ao presidente da República, ministro do Exterior, Estado-Maior das Fôrças Armadas e Embaixador da França.

Antes da visita ao chefe do Exército o general Carpentier prestará uma homenagem ao Duque de Caxias, no Pantheon Militar.

MAC CLARK AVISTA-SE COM O MINISTRO DA GUERRA

O ministro da Guerra recebeu, ontem, à tarde, a visita de cortesia do general Mac Clark. O ministro Henrique Lott palestrou durante longo tempo com o visitante. Finda a palestra o chefe do Exército apresentou a oficialidade do seu gabinete que serviu na Campanha da Itália.

Quorum: não houve sessão

ASSEMBLÉIA FLUMINENSE

Ontem, não houve reunião. Faltou "quorum" para a abertura dos trabalhos, tendo comparecido, até às 14,10, apenas 10 representantes. A votação da matéria da ordem do dia, foi transferida para a sessão de segunda-feira.

CRIME DE RESPONSABILIDADE

Na próxima sessão, voltará a ser debatido o crime de responsabilidade praticado pelo ex-governador Amaral Peixoto, caracterizado nos arts. 10, n. 2, e 11, n. 1, da lei n. 1.079, que regula a matéria, os quais consideram como crime, respectivamente: «Exceder ou transportar, sem autorização legal, as verbas do orçamento»; e «Ordenar despesas não autorizadas por lei ou sem observância das prescrições legais relativas às mesmas». O sr. Amaral Peixoto, no final do seu govêrno, mandou que fôssem efetuados pagamentos num montante superior a 8 milhões de cruzeiros, sem dispôr de verbas regulares, créditos especiais ou suplementares, fato que levou o atual governador a declarar à Assembléia, na mensagem que a ela enviou, que se trata de corrigir «uma anomalia», pois as despêsas «foram feitas sem autorização legal».

Rejeitada a emenda da maioria absoluta na comissão especial

COMISSÕES DA CÂMARA

A emenda constitucional do sr. Aliomar Baleeiro dispondo sôbre a maioria absoluta (eleição do Presidente e Vice-Presidente da República) foi ontem rejeitada na Comissão Especial, pela votação de quatro contra um.

Além do relator, sr. Lameira Bittencourt, manifestaram-se contra os srs. Martins Rodrigues, ambos do PSD (êste substituindo o sr. Guilhermino de Oliveira), Georges Galvão, do PTB, Carvalho Sobrinho, do PSP, e favoràvelmente o deputado Perillo Teixeira, da UDN, que substituiu o sr. Ernani Satiro.

INCONVENIENTE

Com o resultado registrado, confirmaram-se os nossos prognósticos, sendo a emenda rejeitada de acôrdo com o cálculo que ontem antecipamos em nosso noticiário, sendo a emenda apontada como inconveniente e em desacôrdo com o espírito da Constituição.

INCOMPATIBILIDADES DO MANDATO LEGISLATIVO

O deputado Hugo Napoleão apresentou ontem o seu parecer à indicação do sr. Carvalho Sobrinho, no sentido de que seja elaborado projeto de resolução estabelecendo as compatibilidades constitucionais do mandato legislativo. Não chegou a ser trabalho a ser discutido, em virtude do pedido de vista de publicação. Trata pelo sr. Croací de Oliveira.

Conforme o que anteciparmos ontem, concluiu o sr. Hugo Napoleão pela apresentação de projeto de resolução considerando o mandato legislativo incompatível com o mandato ou função de qualquer dos outros Poderes da União, dos Estados ou dos Municípios, divergindo assim o relator com a deliberação do Senado, ao dar licença para o sr. Lino de Matos tomar posse da Prefeito de S. Paulo.

Deixou também de ser votado o substitutivo do sr. Nogueira da Gama, ao projeto do sr. Carlos Lacerda, proibindo o porte de armas, pelos deputados, no recinto da Câmara. O mesmo sr. Croací de Oliveira emitiu outras, manifestando-se contrário à aprovação.

COMISSAO DAS FAVELAS

A Comissão Parlamentar de Inquérito das favelas prosseguiu ontem as suas investigações, colhendo novos depoimentos sôbre o grave problema.

Reuniram-se, também, as Comissões de Finanças e de Constituição e Justiça, não havendo deliberações de maior importância.

SENHORA:
ESTE LIVRO LHE INTERESSA!
"A MULHER DE 40 ESSA DESCONHECIDA"
Um livro útil! Um livro educativo! Um livro sério!
Beleza e Juventude depois dos 40 anos
COMPRE NA SUA LIVRARIA OU PEÇA PELO
Telefone — 42-274 1
REEMBÔLSO — Cx. POSTAL 4318

"TUBRASIL"
INDÚSTRIA DE ARTEFATOS DE METAL S/A.
uma das mais modernas fábricas no Brasil em fabricação de artefatos de metal, para fins de embalagem de produtos farmacêuticos e cosméticos, especialmente de
TUBOS DE ALUMÍNIO
BISNAGAS DE ALUMÍNIO
BLINDAGENS PARA RÁDIO, etc.
Fábrica:
Av. Jandira, 65 — Indianópolis, SÃO PAULO
Telefone: 61-2593
Escritório:
Rua Florêncio de Abreu, 157, s/405, SÃO PAULO
Telefone: 33-9299 e 35-3573
Escritório no Rio de Janeiro:
Av. Almirante Barroso, 91, s/717-719
Telefone: 22-5519

As contas do SESC Regional do Distrito Federal estão abertas a quaisquer verificações

O Presidente do Conselho daquela entidade responde às acusações apressadas que lhe têm sido feitas por elementos interessados na destruição da grande obra social dos comerciários

A última reunião do Conselho do SESC Regional do Distrito Federal, vem provocando nestes últimos dias, animados debates na imprensa. A propósito, nossa reportagem procurou ouvir o ministro Waldemar Ferreira Marques, presidente daquele órgão que, inicialmente, declarou o seguinte:

— "Não há razão para notícias divergentes sôbre a reunião do Conselho Regional do SESC. Foi ela convocada de acôrdo com o Regulamento, para a posse de novos conselheiros e exame das contas a serem submetidas ao Conselho Fiscal. Tendo em vista a alteração da direção geral, e também, às instituições do Conselho Nacional sôbre a forma da contabilização, já havíamos solicitado a prorrogação do prazo para realizar aquela reunião e foi dentro do prazo pedido que a fizemos. Tudo está devidamente documentado, e nada foi feito contra a lei, tendo sido aprovadas as contas da administração anterior, assim como as de minha gestão".

Perguntamos ao Presidente do SESC se o Conselho se manifestara por unânimidade.

— "A unânimidade é sempre difícil num órgão colegiado, especialmente quando alguns de seus integrantes deixam-se envolver pela intriga e pelos ódios que perturbam o raciocínio sereno. Como, entretanto, desejo que a administração do SESC paire acima de qualquer dúvida, seja levantada por quem fôr, decidi entregar o exame das impugnações e de todos os meus atos quer administrativos quer funcionais, à autoridade pública, que se situa acima das paixões e das ambições sindicais. Para isso comuniquei ao Conselho que me dirigia ao ilustre titular da Pasta do Trabalho solicitando que o representante do Ministério no Conselho, ou pessoa que o ministro indique, assuma a responsabilidade da Administração Regional e faça tôdas as verificações que entenda necessárias.

Essa medida devo, aliás, ressaltar, foi tomada de inteiro acôrdo com o ilustre professor Cesar Dacorso Neto, Diretor Geral da Administração Regional e, nessa condição, membro do Conselho".

Prosseguindo declarou o ministro Waldemar Marques:

— "Agora ficará de uma vez por tôdas, esclarecido quem tem razão, se os dirigentes do SESC, se os seus detratores gratuitos. Na sessão do Conselho, prestei tôdas as informações e facultei a verificação de todos os documentos: — tudo está feito com lisura e norteado pela preocupação de fazer com que o SESC não fuja às suas finalidades.

Outras coisas que estejam sendo ditas e escritas ou são fruto de informações levianas ou têm sua origem na ambição e nas paixões que nada constroem e que não poderão, também, destruir a verdade que sobrenadará, afinal, comprovando a alta lisura dos administradores do SESC.

Que os comerciantes e o público aguardem um pouco para poder fazer o justo julgamento daqueles que, sem interêsses pessoais, dedicam-se à grande obra social do SESC, e também, dos que, sem prezar a honra alheia porque não souberam nunca prezar a própria, entregam-se à uma sòrte campanha de difamação que pode impressionar à primeira vista mas, em pouco tempo, ruirá por falta de base".

Mais adiante, acentua S.S.:

— "Entretanto, insistindo a campanha difamatória, devo esclarecer que é falsa a afirmação do sr. Jonathas Pereira de que a Administração do SESC só lhe daria informações verbais sôbre os esclarecimentos solicitados quanto à prestação de contas.

Os ofícios encaminhados ao referido Conselho comprovam que o Departamento Regional sempre esteve à disposição de qualquer dos membros do Conselho para prestar as informações que desejadas, assim como para apresentar os documentos que fossem solicitados para exame.

Também não é verdadeira a afirmação de que o SESC consome 70% de sua receita na parte administrativa, o que infringiria dispositivo legal. Por êrro, ignorância ou má fé, para chegar a essa conclusão, foram incluídos, como de administração os salários de médicos, dentistas, advogados, enfermeiras, atendentes e demais servidores do côrpo técnico.

E como exemplo da flagrante incoerência de comportamento cito, o sr. Ademar Vaz de Carvalho que, inoportunamente, se atendo ao Relatório do sr. Erimá Carneiro sôbre contas de outras Administrações, foi, como membro do Conselho Diretor da Associação Comercial, um dos maiores propugnadores da intervenção do Estado no SESC Regional, manifestou-se, no entanto, contrário à minha deliberação de entregar ao representante do poder público a Administração".

E conclui:

— "A má fé patente fica assim exposta para desmoralizar as afirmações contra a honra de quem não teme o exame de seus atos.

Caberá assim ao Estado proceder ao exame dos atos financeiros e administrativos da Administração Regional, uma vez que somente poderá desempenhar tal função com isenção quem está livre de apetites inconfessáveis e de ambições pessoais.

Somente voltarei a tratar de assunto após a reunião do Conselho Nacional do SESC.

(Transcrito do "O Jornal", do dia 7 de julho de 1955).

GANHE UM AUTOMOVEL OUÇA A RADIO NACIONAL TODOS OS SABADOS AS 20,35 E CONCORRA AO "BILHETE DO POBRE"
TOSSE - GRIPE - BRONQUITE - RESFRIADO
RHUM CREOSOTADO
A VIDA DOS PULMÕES
REPRESENTANTE EXCLUSIVO NO DISTRITO FEDERAL — Distribuidora Química ERAL Ltda. — Rua Juan Pablo Duarte, 36-B — Loja

Diário de um Repórter

9 de Julho

CASTELLO

O GENERAL PAIM FILHO

Um deputado pessedista gaúcho, explicando a posição do general Paim Filho disse:

— O general é do tempo do Partido Republicano Rio-Grandense, quando a opinião dominante era a de que quem perde não é o homem, mas o partido. Ninguém o fará votar contra o candidato do PSD.

O CHANCELER IDEAL

O barão do Rio Branco, na opinião do sr. Afonso Arinos, foi o chanceler ideal para o seu tempo, pois, depois de uma vida inteira dedicada aos assuntos de história e geografia, ascendeu ao Itamarati no momento em que, para a diplomacia brasileira, os problemas principais deveriam ser resolvidos na base daquelas duas matérias. Afrânio de Melo Franco marcou sua presença no Itamarati por ter sido o chanceler na época em que as questões jurídicas predominavam, estando êle especialmente preparado para resolvê-las. O chanceler ideal neste momento seria alguém com a vocação da carreira aliada ao profundo e exato conhecimento dos problemas econômicos e financeiros.

O sr. Afonso Arinos não sabe quem é êsse nome, mas sente que esta não é a sua hora.

O PRESIDENTE DESPREVENIDO

O sr. Café Filho recebeu ontem a Comissão elaboradora do anteprojeto de criação da Ordem dos Jornalistas. Os jornalistas pediram-lhe que abrisse a lista de contribuições para as despesas iniciais de secretaria. O presidente subscreveu o que lhe pediram — 200 cruzeiros, mas receiou que não os tivesse. Consultada a bôlsa, verificou ter ali 250 cruzeiros. Para a subscrição, ficou reduzido a 50 cruzeiros.

HOMENAGEM A RUI SANTOS

O deputado Rui Santos viajou esta noite para a Bahia, onde será homenageado pela Universidade local, grata aos serviços que lhe têm prestado o deputado.

Diario Carioca

Diretor-Presidente. Horácio de Carvalho Júnior
Diretor Redator-Chefe: Dantor Jobim

Fundado em 17 de julho de 1928

RIO DE JANEIRO, 9 DE JULHO DE 1955

A nossa opinião

Afirmação democrática

O problema político está definitivamente colocado em têrmos eleitorais. Não há mais duas pessoas neste país que acreditem na viabilidade de soluções extralegais. As sugestões feitas nesse sentido, seja através de apresentação de novidades no terreno parlamentar, seja através de insinuações de uma intervenção militar pura e simples, não só deixaram de oferecer qualquer risco, como ecoam na opinião política e popular como alguma coisa irremediàvelmente marcada pelo sêlo do ridículo.

As últimas dificuldades políticas para a normalização da disputa eleitoral estão sendo resolvidas no setor juarezista, onde as fôrças empenhadas na preservação das instituições parecem ter, pelo menos momentâneamente, superado aquelas que se inspiram em motivos antidemocráticos.

O problema do sr. Ademar de Barros, que está às voltas com a Justiça, só se tornará um problema político pelas suas repercussões na eventualidade de ser decidido o processo contra o candidato. Essa solução não será de molde, entretanto, a perturbar a marcha institucional, pois a intervenção da Justiça, se se efetivar, terá sido realizada dentro dos têrmos inerentes ao regime democrático, assegurada a plena liberdade e independência do Poder Judiciário, que examina as questões e as julga com o só propósito de repôr a ordem violada no terreno jurídico. Uma condenação contra o sr. Ademar de Barros, revestida da fôrça do direito, legítima e incontestável, terá a assegurar sua execução a máquina governamental, posta a serviço da ordem jurídica. Da mesma maneira, a hipótese contrária, da absolvição do sr. Ademar, não deve ser encarada sob o aspecto de suas eventuais repercussões políticas, mas tão sòmente dentro da sua órbita específica.

A campanha eleitoral prossegue, portanto, em todos os planos. O general Juarez Távora não se deixou embaraçar pelo fato de não terem ainda as fôrças que o apoiam resolvido o problema secundário da indicação do seu companheiro de chapa e o sr. Ademar de Barros tem falado nos comícios com liberdade. O sr. Juscelino Kubitschek, que é o grande campeão dessa jornada cívica, de vitalização das instituições democráticas brasileiras, tira os proveitos normais da sua atitude e da sua posição, de vanguardeiro de uma batalha que o povo vai travando vantajosamente contra as fôrças da reação e da ditadura.

Pouco menos de três meses nos separam do pleito de 3 de outubro. A intensidade da campanha deverá afastar dos espíritos os resquícios de preocupação com problemas políticos artificialmente levantados. De agora em diante predominará exclusivamente o interêsse dos candidatos em se fortalecerem junto ao eleitorado, na tentativa de conquistar a opinião pública, de cujo pronunciamento dependerá a sorte de cada um. O problema está assim colocado nos seus devidos têrmos, em têrmos de povo e em têrmos de democracia. Foi vencida a primeira grande batalha.

Madalena arrependida

O caudilhíssimo Perón, depois do recente movimento revolucionário, parece haver meditado sôbre a situação política da sua pátria. Ou pelo menos reconheceu o perigo de continuar a seguir os mesmos métodos antigos. A não ser que sua nova atitude envolva mais um preparativo para novas violências. Tudo pode ser.

Agora, Perón estende as mãos aos oposicionistas. Quer abraçar aqueles que perseguiu, que esbulhou, que insultou, que exilou, que torturou. Quer fazer as pazes com aqueles que sempre negaram apoio, heròicamente, ao justicialismo. Perón eximiu os seus adversários de culpa nos acontecimentos de 16 de junho. Andaissamento declarou que "peronistas e oposicionistas têm algo de comum", uma fase que consubstancia tremenda heresia, pois não seria possível qualquer coisa de comum entre a tirania e os que defendem a liberdade. E, patèticamente: "Entremos em acôrdo para servir, embora d'virjamos nas demais coisas".

Perón já não parece aquele homem tipo Duce, a dar murros e a esbravejar. Já não parece aquele tipo anormal que ameaçava céus e terra. Está humilde, conciliatório, diferente. Será a Madalena arrependida? Entretanto, ninguém admitirá que os antigos perseguidos de Perón se deliberem a cair, sem mais nem menos, nos braços do caudilhíssimo.

Vão mal os Escritórios

O deputado Armando Falcão apresentou projeto de lei mandando extinguir os Escritórios Comerciais no Exterior. Não sabemos se tal iniciativa poderá partir do Legislativo ou se a matéria é da competência do Executivo. De qualquer forma, se a moda de acabar com órgãos burocráticos inúteis pegar neste país, como tantos desejam, dentro em breve poucos departamentos continuarão a funcionar. A medida certamente afetaria aos três poderes com muita economia para o Tesouro.

Já dissemos que o mal dos Escritórios reside na falta de seleção do seu pessoal, notadamente os chefes. Possuindo grande autonomia de movimentos, livres dos entraves que dificultam o serviço público, aqueles organismos poderiam render muito, como agências do Brasil no exterior, cooperando estreitamente com as classes produtoras para incrementar o nosso comércio internacional. No entanto, nem sempre à sua frente se encontram pessoas competentes e de alto sentimento patriótico. Quando assim acontece, os resultados são excelentes.

Justificando sua proposição, declarou o deputado cearense que existe no Rio chefe de Escritório percebendo ordenado e "gratificação de representação no exterior", no total de cento e tantos mil cruzeiros mensais, graças ao dólar no câmbio livre. Isso há mais de ano. E com essa irregularidade entende o sr. Falcão que comprova a necessidade de fechar as quinze repartições sediadas no estrangeiro. Não seria melhor pôr têrmo aos abusos, corrigir as falhas e fazer com que os Escritórios cumprissem sua missão?

Coitado dos burros

OS jornais noticiaram um fato que, não sendo social, nem político, impressionou o espírito público. Trata-se dos "nossos irmãos os burros" — como diria o filósofo — mantidos pela Prefeitura para as serviços da Limpeza Pública.

Apesar dos seus carros novos motorizados, a Limpeza Pública ainda mantêm grande número de veículos movidos à tração animal. E o animal que puxa as velhas carroças de lixo é o burro, humilde, manso, submisso, já resignado ao seu destino. Os burros da Limpeza Pública são considerados amigos da cidade e pelo tempo que trabalham, dia e noite, ao sol e à chuva, já teriam direito a uma modesta condecoração.

Acontece, porém, que a Limpeza Pública não reconhece os préstimos dos burrinhos que puxam as suas carroças e nem comida lhes dá, de maneira suficiente. Sem ter leis sociais que os amparem, os semoventes da Prefeitura são sujeitos a um estafante regime de trabalho, das 12 horas até alta noite. Não têm férias, não têm repouso remunerado e outras coisas mais que não fariam mal nenhum aos bons agregados da Municipalidade.

O noticiário de ontem relata que os animais a serviço do 8.º Distrito da L. P. não tiveram fôrças para subir a Ponte de Mangueira e, daí, a violenta marcha-ré da sórdida carroça com consequências inevitáveis: choque com um bonde que passava pela Rua São Francisco Xavier, e ferimentos em várias pessoas.

Há fortes acusações ao sr. Homero Paulino Sampaio, chefe do 8.º Distrito, que além de não alimentar devidamente os animais, ainda os submete a um regime desumano de trabalho. O sr. Homero precisa compreender que burro não é escravo. Se trabalha de graça, tem direito a comer e descansar. Ou não têm?

IMIGRAÇÃO PARA O BRASIL

BRASILIO MACHADO NETO

DAS 143 mil pessoas que a Comissão Intergovernamental de Migrações Européias (CIME) pretende assistir êste ano, apenas 12 mil se destinarão ao Brasil, segundo ajuste assinado, há dias, com o Instituto Nacional de Imigração e Colonização.

Contribuirá o Brasil, para isso, com a importância de 90 mil dólares, já depositados em Genebra, desde o ano passado, como quota devida por todos os países membros da CIME e mais 850 mil cruzeiros em moeda brasileira.

O trabalho de seleção profissional e médica dos candidatos ficará a cargo de funcionários brasileiros. Além de prestar todos os serviços de transporte e assistência, comprometeu-se a CIME providenciar o retôrno de imigrantes inadaptados por sua conta ou mediante entendimentos com os governos dos países de origem.

O Brasil, infelizmente, não têm sabido aproveitar as oportunidades do após-guerra para atrair poderosas correntes imigratórias. Embaraços administrativos, mingua de recursos financeiros, ausência de planos de colonização e entraves de leis absurdamente restritivas afastaram do nosso território grandes contingentes humanos que foram fecundar, com o seu trabalho e com a sua contribuição técnica, outros países como a Austrália, Canadá, Argentina, Estados Unidos, etc.

Se contassemos com melhor aparelhamento, poderíamos, por exemplo, receber maior contribuição da CIME, organismo que vem realizando bem orientado esfôrço no sentido de corrigir a pressão demográfica dos países europeus.

Em 1952, êsse organismo deu assistência a 68 mil pessoas que deixaram seus países em busca de novas oportunidades nas regiões de imigração. O ano passado, o número de assistidos subiu a 119 mil. Êste ano, — como já dissemos — pretende atender 143 mil pessoas e em 1956 a 174 mil. A partir dessa data, pensa transportar e colocar a quota anual de 200 mil pessoas, número que considera desejável para que, dentro de um decênio, se elimine o excedente populacional da Europa.

Para atender a semelhante objetivo, julga indispensável o Diretor da CIME que se desenvolvam serviços de assistência aos governos — tanto dos países de emigração como de imigração — visando o aperfeiçoamento dos processos migratórios.

Enquanto, no Brasil, ainda não definimos nossa política de imigração e colonização, outros países agem com firmeza e senso prático, conseguindo atrair numerosos contingentes humanos em busca de vida fora do solo pátrio.

E' o caso da Austrália que deseja duplicar, dentro de algumas décadas, sua população, ora de 9 milhões de habitantes. Para isso, vai receber, sòmente êste ano, cêrca de 115 mil imigrantes, dos quais 31.200 encaminhados pela CIME.

E' o caso do Canadá que, nos últimos dez anos, viu a sua população acrescida de perto de meio milhão de novos habitantes na sua quase totalidade provenientes do Velho Mundo.

Os Estados Unidos seguem o mesmo rumo. Continuam país de imigração, tendo recebido sòmente no ano passado, 208 mil pessoas, que fixaram residência definitiva em seu território.

Devíamos seguir os exemplos dessas nações, definindo nossa política imigratória consequente, mobilizando recursos financeiros, elaborando planos de colonização, certos de que tôdas as despesas feitas seriam largamente recompensadas.

Em outro ponto os Estados Unidos nos ministram sábia lição. Referimo-nos ao seu interêsse em acolher indivíduos de nível elevado de instrução, formação técnica experiência particular ou capacidade excepcional em determinados setores. Isso apesar de contarem com o mais elevado e numeroso contingente de sábios e técnicos de todo o mundo.

Confiança na Reunião de Genebra

Jean Lagrange

WASHINGTON — Uma atmosfera de confiança no êxito da Conferência de Genebra, que reunirá a partir de 18 do corrente os "quatro grandes", reina em todos os círculos diplomáticos americanos. "Pela primeira vez após dez anos pensamos que realizaremos bom trabalho, e que resultados animadores podem ser obtidos", declarou uma alta personalidade americana, durante uma conversação privada. Êsse otimismo, que o presidente Eisenhower reflete em cada uma de suas declarações públicas desde há algumas semanas, não significa, todavia, que se esperam soluções concretas para os grandes problemas do momento. Pelo contrário, salienta-se que a reunião "dos grandes" não tomará nenhuma decisão sôbre o fundo dos problemas, porém que terá duplo objetivo: estabelecer a lista das causas de tensão e atribuir seu exame a organismos subsidiários, Ministérios das Relações Exteriores ou comissões especializadas, e analisar as verdadeiras intenções dos russos para o prosseguimento das negociações, chegando ao alívio internacional.

Acentua-se energicamente, nos círculos americanos, que nenhuma proposta sôbre o desarmamento, a segurança européia ou a unificação da Alemanha será apresentada pelos chefes de governos. Êstes deverão limitar-se a avaliar as probabilidades de êxito das negociações futuras, levando em conta as idéias que foram expressas sôbre essas questões por uns e por outros, durante os últimos meses. Estabelecerão então a lista dos problemas que devem ser solucionados para que o objetivo se torne uma realidade.

Na opinião do Departamento de Estado, o desarmamento deverá ser atribuído à comissão de Londres, que receberia instruções novas. As questões de segurança européia e da Alemanha seriam debatidas pelos Ministros das Relações Exteriores, que poderiam realizar uma sessão em fins de setembro em Nova York, paralelamente com a Assembléia das Nações Unidas, e após a viagem a Moscou do chanceler Adenauer. Washington igualmente faz questão de juntar a NATO às negociações que decorrerão da Conferência de Genebra. Os peritos americanos procuram uma fórmula que proporcionaria, por exemplo, aos ministros ocidentais uma representação oficial da organização atlântica em suas futuras reuniões com a URSS.

Os círculos americanos informados não excluem absolutamente a possibilidade, se o ambiente de Genebra der satisfação ao ocidente, de ver os Estados Unidos dispostos a fazerem concessões mais amplas do que as previstas no momento. Por esta razão atribui-se em Washington, desde já, grande importância ao "período de reflexão" que sucederá à Conferência de Genebra. (AFP)

Efemérides

9 DE JULHO

1501 — Carta de D. Manoel, de Portugal, comunicando aos príncipes católicos o descobrimento do Brasil.

1553 — Patente passada por Santo Inácio de Loiola criando a Província do Brasil da Companhia de Jesus.

1860 — Nasce, em Santana do Livramento, Rio Grande do Sul, Rivadávia Corrêia.

1879 — Nasce, em Oliveiras, Minas Gerais, Carlos Chagas.

1925 — Morre, no Rio de Janeiro, Gonzaga Campos.

1932 — Inicia-se, em São Paulo, a Revolução Constitucionalista.

Exigida a formação de um novo Govêrno na Indonésia

DJAKARTA, 8 (AFP) — O govêrno indonésio pretende pedir ao presidente Soekarno que adie para outra ocasião sua peregrinação a Meca, para onde devia partir a 12 do corrente, por não se ter resolvido ainda a crise entre o Exército e o Govêrno.

Os partidos da oposição, por sua vez, exigem a proclamação do estado de emergência e a formação de um novo govêrno presidido pelo atual vice-presidente, Hatta.

Sabe-se que a crise, que dura h quase dois anos, revestiu-se de gravidade maior pela nomeação, pelo presidente Soekarno, de um novo chefe do Estado Maior, general Bambang Utoyo, à qual se opõem quase tôdas as altas patentes.

A OPINIÃO DO LEITOR

Não dê ouvidos aos pregoeiros da desordem

DO leitor Sebastião Dias: "Nesta hora em que as Nações Unidas comemoram o primeiro decênio da vitória sôbre o nipo-nazi-fascismo, esmagando para sempre a hidra totalitária, nesta mesma hora em que um elevado grau de periculosidade ameaça as liberdades nacionais, impõe-se a todos nós, brasileiros que sinceramente amam esta terra uma sólida resistência às tendências golpistas em potencial, a fim de que (antes que seja tarde demais, possamos preservar os direitos e obrigações constantes da Constituição da República.

Temos uma longa e brilhante tradição liberal a zelar, e estamos no supremo dever de legar aos nossos sucessores essa tradição que, desgraçadamente, o maquiavelismo político tenta destruir.

Como defender a democracia? — perguntarão alguns desorientados. Há meios eficazes — dizemos nós — desde que haja real interêsse, desde que se demonstre sincero empenho em se manter o Brasil sob a égide da lei.

Basta que não se dê ouvidos aos pregoeiros da desordem, às vis cassandras, aos golpistas inveterados. Chega que tenhamos coragem suficiente para defender as instituições nacionais baseadas na livre escôlha do eleitorado, mostrando por que, e para que deve ser respeitado o veredicto dos cidadãos. Sòmente é preciso que mostremos aos agoureiros os exemplos perniciosos das ditaduras antecedentes, que, à troca de minguados benefícios de ordem material (se é que os houve), surrupiou-nos o que tínhamos de maior preciosidade: — a capacidade de pensar, a faculdade de se usar o raciocínio, o estímulo à nossa personalidade criadora.

Batalhar pela concepção do voto livre e honesto, escoimando dos nossos costumes políticos a fraude eleitoral, aprimorando os processos eletivos, é defender a democracia. Expurgar por meio de eleições os aventureiros contumazes, impedindo-os de terem à mão o domínio da coisa pública, é defender a democracia. Prestigiar os três Poderes da Nação, retirando por métodos democráticos, de seu seio, os maus, medíocres e incorretos representantes populares, é defender a democracia. Esclarecer por todos os meios e modos da eficácia do regime do povo, pelo povo e para o povo, elucidando a todos que, fora desta concepção de Govêrno não há salvação, é defender a democracia. Afastar do nosso caminho os falsos profetas, os dirigentes miraculosos e aureolados de messianismo salvador, é defender a democracia.

Nossa maior crise reside na carência de confiança na ordem legal. Tudo constitui motivo para estéreis agitações. Os mais rotineiros atos administrativos, confundem-se, muita vez, com medidas atentatórias ao regime, o que dá ensêjo a que os conspiradores profissionais encontrem o seu elemento.

A experiência tão bem nos ensina, tão claramente nos mostra que, só a prática de costumes políticos saudáveis será capaz de elevar a consciência social e política das elites e do povo em geral. A verdade é que estamos diante de uma elite dirigente que não comanda as ações, é comandada por elas. No plano das responsabilidades a que estão sujeitas, são, frequentemente, envolvidas (as elites) pelos acontecimentos, quando o seu papel seria o de dirigir os acontecimentos.

Os períodos de exceção governamental a que temos, vergonhosamente, suportado, malgrado a reação de um ou outro patriota, causou a todos nós uma espécie de entorpecimento cívico, um embotamento do caráter, criou-nos falsos ufanismos, trouxe-nos vesgas concepções. O mal das ditaduras, entre muitos outros, consiste no enquadramento do raciocínio, no primarismo cerebral. Não devemos cansar o nosso intelecto, porque os "salvadores" estão "resolvendo" os nossos problemas.

Nada auferimos em todos os períodos ilegítimos, ao contrário, tudo perdemos, a começar pela liberdade do pensamento, uma das liberdades fundamentais preconizadas pelo eminente Roosevelt. Tôdas as profanações ao liberalismo brasileiro, via de regra, vêm acompanhadas de pesados tributos à coletividade. Tributos que consistem na supressão pura e simples das garantias constitucionais, deixando-nos à mercê do arbítrio e da prepotência em que a fôrça do direito é eclipsada pelo direito da fôrça. Tributo que encerra o amordaçamento da palavra, pois temos de manter silêncio diante de peculatários, prevaricadores e extorsionistas poderosos. Tributo que nos leva a assistir ao massacre do sistema do mérito, no prêmio à incompetência bajulatória de falsos intelectuais. Enfim, as ditaduras são o regime em que tudo se consegue, onde tudo se arranja... para os amigos.

Resistamos à onda de descrença, com dignidade, coragem e denôdo. Uma coisa é viver, outra é passar pela vida como simples irracionais. Lutemos pela consolidação dos ideais conquistados nos campos da velha Europa, numa cruenta guerra em que milhões pereceram, dentre os quais algumas centenas de nossos valorosos pracinhas.

Cultuemos a memória dos bravos pilotos da Fôrça Aérea, dos dignos marinheiros, dos valentes civis, que se sacrificaram para que pudessemos almejar uma sociedade livre da miséria. Entreguemos aos nossos descendentes uma terra livre, jamais um país de escravos. Respeitemos os nosses ancestrais que escreveram páginas gloriosas em nossa História. Façamos de nossa imensa fraqueza uma fôrça dinâmica, a fim de que, no futuro, cada um de nós possa afirmar com legítimo orgulho: EU AJUDEI A CONSTRUIR ESTA GRANDE NAÇÃO!".

Ciência ao alcance de todos

Gêmeos: falsos e verdadeiros

POR que, quando nascem gêmeos, uns são tão semelhantes entre si, e outros se parecem como dois irmãos, às vêzes até de sexos diferentes?

No primeiro caso, os gêmeos provêm da fecundação da mesma célula (óvulo) que no início do seu desenvolvimento se partiu, se dividiu, dando como resultante dois embriões, que na vida futura, exterior, serão absolutamente idênticos, homólogos, os chamados uniovulares, ou univitelinos. No segundo caso, dois óvulos foram fecundados na mesma ocasião, ou no mesmo período e nasceram gêmeos heterólogos, fraternos, falsos gêmeos, bivitelinos. Os primeiros sempre têm o mesmo sexo; os segundos, poderão ser de sexos diferentes, o que se dá em cêrca de metade dêles.

Nem sempre é fácil distinguir ao nascer se são gêmeos verdadeiros, uniovulares, ou se são simplesmente gêmeos, quando êstes são do mesmo sexo. As semelhanças se acentuarão com o correr dos anos, e, já entre os 2 e 4 anos, é bem possível estabelecer uma comparação, e discernir corretamente a procedência. Os gêmeos verdadeiros apresentam semelhança de caracteres até mesmo nas idades mais avançadas!

ELES têm como características principais que os fazem distinguir dos falsos gêmeos:

São sempre do mesmo sexo. O grupo sanguíneo é idêntico. O próprio sangue tem características semelhantes, tais como a frequência dos glóbulos brancos, o tamanho dos glóbulos vermelhos etc.

Uma perfeita semelhança fisionômica é notada. As orelhas têm a mesma conformação a tal ponto, que quando um tem uma anomalia (fossos anormais), o outro também a apresenta.

Os dentes coincidem em forma, tamanho, cor, anomalias do desenvolvimento tuberculos anômalos (tubérculo de Carabelli, que surge no primeiro molar, na face lingual do dente), na separação dos incisivos superiores. Até a erupção dos dentes se dá na mesma época, do mesmo modo que surgem cáries ao mesmo tempo! Quando existe protrusão de incisivos superiores num, surge a mesma saliência para diante nos dentes do outro gêmeo!

Os cabelos têm a mesma cor, a mesma textura, a mesma ondulação natural, e é semelhante sua distribuição.

Quanto aos olhos, apresentam também uma semelhança manifesta da iris, mesma cor, mesmo padrão. Quando se observam gêmeos idênticos êles se parecem de tal modo, como se estivesse um se olhando ao espelho; então uma diferença de padrão da iris de um lado, o direito, por exemplo, se repete no lado esquerdo do outro, tal como a cor. Num par de gêmeos, foi observada diferença de cor, entre um ôlho e outro um azul e outro castanho, mas em um o ôlho azul era o direito, e no outro era o esquerdo. Também o padrão dos movimentos oculares se assemelha, tanto quanto a dilatação pupilar oval, até a presença de pinguéculas, manchas amarelas na córnea, em ambos os lados da iris se dá, repetindo-se nos gêmeos verdadeiros...

A pele tem a mesma textura e cor; até as sardas aparecem nos mesmos lugares, assim como a acne rosácea, novos "aigrettes" dos recém-nascidos (as manchas vinhosas que surgem, em forma de V, na testa, ou na nuca)!

Devem ter mãos e pés aproximadamente com o mesmo tamanho e conformação; as impressões digitais foram objeto de estudos comparativos, e, embora existam contradições na opinião dos estudiosos, nos gêmeos verdadeiros as mãos de um se parecem com as mãos de outro, mais fortemente do que as mãos opostas do mesmo indivíduo gêmeo. Também se encontram semelhanças como diante de um espêlho, entre os gêmeos verdadeiros.

Igualmente semelhantes são as medidas antropométricas, tais como índice cefálico, distâncias entre pontos de referências, etc.

Há concordância de circunvoluções cerebrais, de atitudes, da conduta: um autor norte-americano descreveu seu método de comparação de atitudes. Fêz um filme cinematográfico para observar a atitude igual de gêmeos de 6 a 80 semanas de idade, apanhando uma bola. Observou e relatou que o modo de aproximação das crianças era em tudo semelhante...

Há concordância na tensão arterial; surgem simultâneamente até os espasmos do píloro, estreitamento do mesmo órgão: asma, epilepsia, albinismo, queda das pálpebras.

Até a flora intestinal é semelhante; foram descritos casos de existência de bócio nodular em gêmeos idênticos, como característicos.

A voz, o modo de falar, foram comparadas em 39 pares de gêmeos idênticos ou falsos; nos verdadeiros, a diferença de voz foi só a três e meio tons, enquanto que nos outros houve maior diferença, bem acentuada.

Observando o modo de escrever, a mão com a qual escrevem, concluí-se também a respeito de gêmeos; quando um gêmeo verdadeiro é canhoto o outro também o é.

OUTROS característicos foram observados ainda por estudiosos do assunto em questão. Alguns, entretanto, estão na alçada do parteiro, que terá observado os anexos fetais. Uma só secundina indica a origem uniovular dos gêmeos. Um cuidado é essencial: às vêzes, gêmeos fraternos, têm suas secundinas acoladas, de tal modo que parecem uma só, o que poderia trazer confusão aos menos avisados. Util é discernir cuidadosamente, pois êste é um característico essencial e não deve ser desprezada a sua observação cautelosa, pois eventuais semelhanças ou diferenças, perdido êste ponto alto de observação, só com o correr dos anos permitem um diagnóstico seguro da origem uni ou biovular dos gêmeos, principalmente sendo êstes do mesmo sexo.

Interventor no SESC

Por ato do titular da Pasta do Trabalho, foi nomeado interventor no SESC o dr. Fábio Sá Fortes, funcionário do Departamento Nacional de Indústria e Comércio e que vinha representando o Ministério naquela entidade.

Em Casablanca o novo Residente Geral da França

CASABLANCA, 8 (AFP) — Vários milhares de pessoas, entre as quais predominava o elemento marroquino aclheram esta manhã, nesta cidade, o sr. Gilbert Grandval, novo Residente Geral da França, que fardado de branco, deu entrada na capital econômica de Marrocos.

À frente do movimento do marechal Lyautey, o novo Residente Geral foi saudado pelo pachá de Casablanca, Si Bouchaid el Korchi, que, em seu discurso, pediu ao Residente que "trabalhasse a bem dos interesses de Marrocos.

Mistificação, o naufrágio do "Blue Star"

NOVA YORK, 8 (AFP) — O Serviço de Guarda-Costas deu ordem às lanchas que tentavam, ao largo das costas de New Jersey, encontrar vestígios do navio-fantasma "Blue Star" para voltarem ao pôrto. Um porta-voz declarou que se tratava "sem dúvida alguma de uma mistificação".

As buscas haviam sido iniciadas ontem de manhã pelas 2,30 horas, quando foi captada uma mensagem radiotelefônica. O apêlo vinha de um navio, o "Blue Star", que se incendiara e ameaçava soçobrar ràpidamente com 21 homens a bordo depois de ter esbarrado num misterioso objeto. Uma hora depois, a mesma voz anunciou que um não menos misterioso submarino dirigia-se para o "Blue Star" e recolhia os sobreviventes.

As buscas imediatamente empreendidas por aviões e lanchas não permitiram encontrar senão uma bóia anônima de salvamento.

Afinal de contas parece, como disse um porta-voz do Serviço de Guarda-Costas, que êsse drama do mar não passa de uma "barriga".

Melhoria da vacina contra a paralisia infantil

WASHINGTON, 8 (AFP) — O Serviço Federal de Saúde anunciou hoje de manhã que elaborou "um programa de pesquisas capaz de provocar uma melhoria da vacina contra a paralisia infantil e dos métodos de contrôle empregados em sua fabricação".

Por outro lado, declarou o citado Serviço que havia aprovado a colocação à disposição do público de 300.000 novas unidades (centímetros cúbicos) de vacina Salk.

Desde 6 de junho último tôda a distribuição de vacina estava paralisada.

O valor de um convite bem feito

PAUL L. FORD

WASHINGTON — A forma como os Estados Unidos, França e Grã-Bretanha redigiram a nota de convite à Russia para uma conferência de chefes de govêrno é tal que prepara o terreno para uma nova fase nas relações diplomáticas, se, como se espera, o convite é aceito.

A iniciativa tripartite enviada a Moscou vai mais além da simples sugestão de que os chefes de govêrno se reunam para fazer um novo esfôrço para eliminar a fonte do conflito existente. Esta iniciativa compreende uma conferência dos chefes de govêrno e seus ministros de Relações Exteriores não de tipo transitório, mas uma série de conferências e negociações que podem chegar a ter importância histórica.

A intenção dos aliados ocidentais é, sem dúvida alguma, evitar o sucedido anteriormente depois de conferência dessa índole, as quais procuraram resolver um número demasiadamente grande de problemas em período limitado de tempo. A realidade é que o convite adverte que não se devem tratar de resolver diversos problemas complexos de uma maneira apressada, pois isto "poderia demorar o progresso no sentido de soluções práticas".

A idéia que se divisa por trás dêsse convite é que as nações ocidentais desejarão deixar as soluções finais a cargo de grupos de especialistas dos países envolvidos. Isso se baseia no fato de que se as conferências de chefes de govêrno criarem uma atmosfera de cordialidade, os especialistas dos diversos governos poderão trabalhar para conseguir soluções específicas.

Segundo parece, o Secretário de Estado Dulles crê que o mais importante é criar um corpo de deliberações para que estude os problemas específicos que se lhe apresentem. Êle crê que muitos dêsses problemas se poderiam solucionar satisfatòriamente por meio das Nações Unidas, outros se poderiam negociar diretamente com os representantes soviéticos, e ainda outros se poderiam deixar para que as agências especializadas os resolvam.

O secretário Dulles crê que tôdas as nações devem ser admitidas na discussão dos problemas que as afetam. Êle está convencido, ademais, de que, em vista das circunstâncias presentes, é necessário que um grupo de países tome a iniciativa para resolver os problemas internacionais de maior importância, porém que, ao mesmo tempo, não sejam as nações maiores as que estejam chamadas a resolver finalmente as questões que afetam às demais nações.

E' impossível, no momento, saber que temas deverão ser estudados nessa conferência de chefes de govêrno, porém, ao que parece, existem três problemas que afrontam o mundo: a reunificação da Alemanhã, a liberdade dos povos da Europa Oriental, e dos países satélites, e o temor existente de uma guerra atômica.

Os funcionários norte-americanos consideram que a solução do problema da Alemanha é na realidade muito viável. Frisam que há pouco tempo o Tratado que restaura a liberdade da Áustria parecia muito remoto, e que agora parece muito provável. Êles crêem que a mesma razão moral que ocasionou a ruptura do difícil "impasse" do Tratado com a Áustria pode servir para conseguir a reunificação da Alemanha, e possivelmente sirva para mitigar a dominação soviética da Europa Oriental.

A questão de procurar evitar a guerra está indubitàvelmente contida nas negociações sôbre desarmamento universal. A êste respeito, resulta interessante lembrar que nas conversações sôbre desarmamento que agora se levam a cabo em Londres, a União Soviética parece aproximar-se mais do ponto de vista dos aliados.

Seria muito imprudente alimentar grandes ilusões sôbre estas conferências, porém existe um fato inegável que tanto o presidente quanto o secretário de Estado lembraram, qual o da União Soviética contar com graves dificuldades internas, as quais — junto com a nova solidariedade que oferece a frente das nações democráticas — tornaram possível essa modificação na política de Moscou, que agora busca um "modus vivendi".

Não há a menor dúvida quanto a que Moscou tenha indicado sua decisão de adotar uma atitude mais razoável em suas relações internacionais, pelo menos por momento, a qual foi provocada pela firme posição adotada pelas nações democráticas. Até há pouco tempo, a União Soviética insistiu em abster-se de participar de conferências de chefes de Estado, se os Tratados de Paris fôssem ratificados e a Alemanha Ocidental fôsse aceita na Organização do Tratado do Atlântico Norte (OTAN). Essa ameaça da União Soviética não foi levada em conta pelos governos ocidentais, e Moscou decidiu mudar sua política de intransigência por uma atitude conciliatória.

S. A. DIÁRIO CARIOCA
Administração e Redação
AVENIDA RIO BRANCO N. 25
Sede Própria
SUCURSAL EM SÃO PAULO:
AV. IPIRANGA, 879 — 13.º ANDAR — Salas 131 e 132
Telefones: 35-5369 e 36-4564
SUCURSAL EM BELO HORIZONTE
AV. AFONSO PENA 774 — 3.º ANDAR — SALA 308

TELEFONES

Diretor-Geral	43-6465
Diretor Redator-Chefe	43-5574
Gerente	43-3930
Gerência	23-4643
Chefe da Redação	43-5574
Secretaria	43-5539
Política	23-1437
Economia e Finanças	43-3930
Reportagens	23-4472
Polícia	23-5082
Esportes e Suplementos	23-3239
Departamento Promoção e Vendas	23-3662
Depto. Gráfico	43-5609
Depto. de Publicidade	23-3763

ASSINATURAS
VENDA AVULSA

	Cr$
Número do dia	1,50
Anual	200,00
Semestral	120,00

BRASIL E PAISES DA CONVENÇÃO POSTAL

OUTROS PAISES

	Cr$
Anual	350,00
Semestral	200,00

RECLAMÇOES

Qualquer irregularidade de falta de jornais nas bancas ou entrega do DIARIO CARIOCA aos nossos assinantes deverá ser reclamada ao "Departamento de Promoção e Vendas" por carta ou pelo telefone 23-3662.

VIAJANTES

Percorrem o interior dos Estados os nossos inspetores ROMUALDO PERROTA, EUVALDO FERREIRA CABRAL, NELSON MANSUR e GENARO MANSUR.

O Chile é um grande mercado para o chá brasileiro

O interêsse do país andino em importar mercadoria do nosso país — Declínio de nossas exportações — Concorrência para fornecimento de 2 milhões de quilos de chá — Excelente preço

Poucos produtos agrícolas do Brasil podem contar com possibilidades tão favoráveis no Chile quanto o chá. E' que o Chile tem o mais alto consumo mundial, "per capita", dêsse produto. Suas necessidades anuais de consumo ultrapassam a 2.000 milhões de taças de bebida e sendo o chá a bebida predileta da população, seriam necessários 8 milhões de quilos para abastecer o Chile dêsse artigo (250 taças por quilo).

DIFICULDADES CAMBIAIS

As dificuldades cambiais do Chile impedem que seu govêrno permita uma importação dêsse produto suficiente para as necessidades do país, por ser a mesma, na quase totalidade, de países da área de moeda conversível, principalmente libras e dólares livres. Daí o grande interêsse do Chile em importar a mercadoria do Brasil, utilizando a moeda do convênio.

Em 1952 o órgão chileno ao qual está afeta a organização do orçamento anual de divisas consultava o Escritório Comercial do Brasil em Santiago do Chile sôbre a quantidade máxima de chá que o Brasil poderia embarcar para o mercado chileno no ano seguinte; baseados em dados demasiado otimistas dos produtores informamos que poderíamos fornecer de 800 a 1.000 toneladas em 1953. Nesse ano a exportação brasileira para êste país não foi, entretanto, além de 540.042 quilos, muito embora as autoridades chilenas estivessem dispostas a importar dentro dos limites da nossa informação e até muito mais, se tivéssemos disponível. Com efeito, só para o primeiro semestre de 1953 o Conselho Nacional de Comércio Exterior autorizara a soma de 500 mil dólares, com promessa formal de autorizar mais de 500 mil dólares no segundo semestre.

Em 1953 o Banco Central do Chile transferiu para o Banco do Brasil a soma de US$ 422.592,70 para pagamento das importações chilenas de chá, contra US$ 239.983,40 durante o ano de 1954, com a mesma finalidade.

Como se vê, as nossas exportações nesse item ao mercado chileno estão declinando, não obstante as excelentes oportunidades que temos nesta praça.

CONCORRE NELA

Segundo dados que colhemos com os importadores chilenos, de 1952 até o presente momento chegaram a êste país cêrca de 2.500 toneladas de chá procedente do Brasil; espera-se de abril do corrente ano até abril de 1956 possam os exportadores brasileirose nviar cêrca de 800 toneladas de chá para êste mercado, informação que talvez seja otimista.

Há poucos dias ainda o Instituto Nacional de Comércio, organismo estatal que está executando o "estanco", recentemente decretado pelo govêrno, abriu concorrência para o fornecimento de 2.000.000 de quilos de chá, quantia essa que parece representar aproximadamente três veezs o total da produção anual brasileira. E não houve nenhuma proposta brasileira, por não têrmos disponibilidade exportável no momento.

Note-se que até há poucos meses atrás o chá era cotado no mercado interno brasileiro, para os embaladores e distribuidores, a cêrca de 30 a 40 cruzeiros o quilo. O preço de colocação no mercado externo vem evoluindo de US$0,95 por quilo em 1952/53 para US$1.17 em 1954 e atualmente está em cêrca de US$ 1,43. E' de notar que o preço mais baixo era exatamente quando o retôrno para o exportador era de apenas Cr$ 18,38 por dólar; posteriormente êsse artigo foi beneficiado com o retôrno de 50% do câmbio à taxa do dólar livre; depois com a bonificação de Cr$ 10,00 por dólar (Instrução 70 da SUMOC) e, finalmente, o produto está agora contemplado com a excelente bonificação de Cr$ 29,67 por dólar (Instrução 112 da SUMOC).

PREÇO EXCELENTE

O preço que o nosso chá consegue no Chile, ao que tudo indica, é excelente; ao atual preço de cêrca de US$ 1,43 e ao câmbio de Cr$ 48,00 (taxa oficial e bonificação) representa cêrca de Cr$ 70,00 por quilo.

Nosso objetivo, com esta nota, é chamar a atenção dos produtores de chá para as excelentes possibilidades que representa o mercado chileno. Um aumento considerável da produção brasileira seria altamente desejável: é preciso anotar, entretanto, que um dos motivos do prestígio do chá brasileiro no Chile está na excelente qualidade do produto que tem sido enviado.

E' um espetáculo diário em Santiago e outras cidades chilenas a longa fila dos compradores de chá; a produção brasileira poderia acabar com essas "colas" com vantagens para ambos os países.

IMPORTAÇÃO CHILENA DE CHÁ DURANTE O ANO DE 1953

	Quilos	$ Ouro de 6 dinheiros
BRASIL	540.042	2.230.661
JAPÃO	119.466	411.068
GRA BRETANHA	2.119.927	8.148.553
Total	2.779.435	10.826.282

(Valor aproximado em cruzeiros: 10.000.000,00)

FLORA MEDICINAL

DIRAJAIA
Expectorante indicado naa bronquites e nas tosses por mais rebeldes que sejam

LUNGACIBA
Poderoso tônico amargo, ativa o órgão digestivo, combatendo as diarréias e o catarro intestinal, estimulando o apetite

JURUPITAN
Combate as cólicas e as congestões do fígado, os cálculos hepáticos e a ictericia

CHA' MINEIRO
Indicado contra reumatismo gotoso e artritismo, moléstias da pele, e, por ser muito diurético, nas doenças dos rins.

Vendem-se em tôdas as farmácias e drogarias. Peçam grátis nosso útil catálogo científico.

J. Monteiro da Silva & Cia.
195, Rua 7 de Setembro, 195
Telefone: 23-2726
RIO DE JANEIRO

FORD
CAMINHÕES
— F-600 —
F-600 — BASCULANTE
RHEIN — eixo simples — RHEIN — eixo duplo
RHEIN — eixo duplo basculante.
SEDAN 2 PORTAS — TAUNUS — CHASSIS
— THAMES —
PRONTA ENTREGA
Automóveis Santa Luzia S. A.
Revendedor dos Produtos FORD
Rua dos Inválidos, 134-138 - Rio de Janeiro
— Tel.: 22-2080 —

COMPANHIA COLONIAL DE NAVEGAÇÃO
LISBOA
(Única Companhia Portuguêsa na linha da América do Sul)

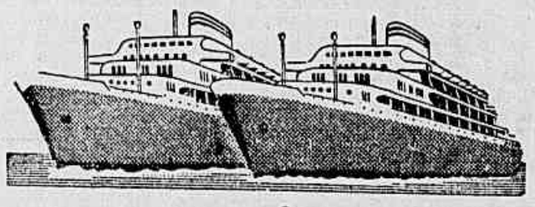

O MODERNO TRANSATLÂNTICO PORTUGUÊS
SANTA MARIA
Partirá em 25 de Julho para:
BAHIA - RECIFE - S. VICENTE - FUNCHAL e LISBOA
OUTRAS SAÍDAS:

PARA O RIO DA PRATA		PARA A EUROPA
VERA CRUZ	12 de setembro	21 de setembro
VERA CRUZ	24 de outubro	2 de novembro
VERA CRUZ	2 de dezembro	11 de dezembro

O máximo luxo e confôrto em tôdas as classes
Reserva de lugares em tôdas as
AGÊNCIAS DE VIAGENS E TURISMO
e nos Agentes Gerais:
COMPANHIA COMERCIAL E MARÍTIMA S. A.
Avenida Rio Branco n.º 4-B — Telef. 23-2930
RIO DE JANEIRO
onde se atenderão todos os passageiros e se prestarão informações sôbre eventual falta de lugares.

Panorama Econômico NO BRASIL E NO MUNDO

É necessária a aprovação da reforma bancária

Na falta de normas que regulem as operações bancárias, a serem rigorosamente respeitadas pelos Bancos, e, também, na ausência de um diploma em que os institutos de crédito, aliás, de acôrdo com o que prevê a reforma bancária, há longo tempo em curso no Congresso, tenham, no país, especificadamente, de "per si", uma função a cumprir na rêde bancária nacional, alguns estabelecimentos, òbviamente, dadas as facilidades reinantes, na época, avançaram um pouco em transações que não dizem respeito às estritas finalidades.

Tivesse sido aprovada já a reforma bancária, em que se distribuissem os Bancos emissores, os de crédito agrícola, comercial, hipotecário etc., etc., não teriamos chegado, evidentemente, à situação em que nos encontramos no início dêste ano, com a deflagração de três crises sucessivas.

Reconhecemos, e todos reconhecem, que alguns Bancos inverteram elevadas somas em empreendimentos de lenta recuperação, debilitando, em boa escala, as suas caixas e recorrendo à Carteira de Redescontos, mas é forçoso reconhecer que a aplicação não foi, absolutamente, má. Qual é, no momento, no Brasil, a inversão mais rendosa e lucrativa de capital? Em imóveis, é claro. Sua valorização é estupenda e assombrosa, determinada, em primeiro lugar, pelo processo inflacionário.

Nestas condições, os Bancos que investiram capitais em operações imobiliárias, quer em lotes de terreno, quer em edifícios de apartamento, não correm nenhum risco de prejuízo, porque a sua rentabilidade está antecipadamente assegurada. Dentro de pouco tempo, portanto, os capitais invertidos voltarão às Caixas dos Bancos, e, por seu turno, à Carteira de Redescontos do Banco do Brasil, sem prejuízo de um centavo, sequer. Aliás, nisto ninguém duvida, nem os mais árduos inimigos do sistema bancário brasileiro.

Chegada de Villaveces ao Rio

O Ministro da Fazenda da Colômbia, sr. Carlos Villaveces, é esperado nesta capital no próximo dia 17, acompanhado de sua esposa, do sr. Manoel Mejia, presidente da Federação Nacional dos Cafeicultores daquêle país, além do sr. Rodrigo Lorentti, secretário do Banco de Café da Colômbia.

A chegada ao Rio da delegação colombiana, na data acima referida, está dependendo de confirmação, conforme nos informou um porta-voz autorizado do gabinete do Ministro da Fazenda, sr. José Maria Whitaker.

A superfície da Colômbia cultivada de café

BOGOTA', 8 — AFP — Segundo uma informação do Departamento Colombiano de Estatística, a superfície cultivada na Colômbia de café, como cultivo do solo, é de 401.908 hectares, e com cultivos intercalados de 630.088, ou seja, um total de 1.031.990 hectares.

Desde 1951, até fins de 1954, foi semeado ou resemeado um total de 165.635.639 cafeeiros.

Oe departamentos de maior produção de café são os de Caldas, Tomina, Norte Santander, Valle Del Cauca e Cundinamarca.

Mudança de rumo na política cafeeira

S. PAULO, 8 (Asapress) — Na última reunião da Sociedade Rural Brasileira, o sr. Rafael Sales Sampaio, tratando da política cafeeira do País, declarou:

«Continuamos perdendo as batalhas nos campos internacionais do mercado de café e se não mudarmos de rumo, o mais breve possível, perderemos fatalmente a guerra de preços que o Ministro da Fazenda se verá obrigado a declarar, contra os nossos próprios aliados da América Latina.

«Se a eliminação pura e simples do perturbador confisco cambial pudesse ainda constituir, na atualidade, o específico salvador da economia cafeeira do País, o Ministro da Fazenda, seu maior adepto, já o teria administrado; e se não o fêz até a presente data é porque já está conscientemente inteirado da sua inoportunidade e de seus efeitos ilusórios, bem como das consequências que a medida desvalorizadora provocaria no organismo agonizante da economia e das finanças do País».

Disse ainda o orador que a CEPAL em seu último relatório, confirma as conclusões da entidade, ao revelar que as causas da diminuição das exportações de café começaram com a imposição do preço mínimo elevado de 87" cents» por libra-peso, provocando reação dos consumidores em todo o mundo. Depois de baixados os preços, as variações na política cambial levaram à procura de cafés de outras procedências, pois os seus mercados inspiram maior confiança, pela sua estabilidade.

A Guatemala quer a estabilização do café

GUATEMALA, 8 — AFP — O Presidente da Federação do Café da América Central (Fedecame) sr. Rodolfo Stahl, declarou que os países produtores membros dêsse organismo, não deviam pagar as conseqüências da superprodução brasileira e reclamou para o café um mínimo de proteção por parte dos govêrnos.

O sr. Sthal considera possível chegar-se, no domínio do café, a acôrdos internacionais semelhantes aos do trigo e do açúcar. A produção cafeeira exige investimentos vultosos porque começam a render lucro ao fim de oito anos — explicou o sr. Sthal que acrescentou que o café representa papel muito importante na economia dos países produtores; para a economia da Guatemala, representa 80%, para o México 17%, para a República do Salvador 85% e para a Colômbia 90%. Queremos a estabilização do preço, máxima e mínima, para proteger produtores e consumidores, evitando as esflutuações que só favorecem aos especuladores. A baixa excessiva do preço do café prejudica tanto os países produtores como os industrializados, pois que esses perderão mercados estrangeiros para seus produtos.

Cia. Vale do Rio Doce — Exportação de minérios

Em conformidade com os dados apresentados pela Cia. Vale do Rio Doce, o movimento desta Emprêsa, no primeiro semestre do corrente ano, coroou-se de excelentes resultados, notadamente quanto às exportações de seu minério de ferro.

Segundo os algarismos que a Cia. acaba de divulgar, as exportações atingiram o total de .... 1.024.548 toneladas, contra ..... 685.819 em igual período do ano passado, registrando-se, do confronto, uma diferença de 338.729 toneladas. Esclarecem ainda os dados que 215.780 toneladas de minério foram exportadas em junho último por 25 navios, representando esta quantidade de embarcações o maior «record» da Cia. em relação ao transporte de minério. Finalmente, salientam as informações o fato da Estrada de Ferro Vitória a Minas, de propriedade da grande Emprêsa, haver transportado em junho .... 220.334 toneladas de minério de ferro, o que constitui outro expressivo «record».

As exportações estão sendo feitas para os Estados Unidos, Inglaterra, Alemanha, Tchecoslováquia, Itália, Polônia, Canadá, Holanda e França.

Os grandes produtores de petróleo no mundo

No primeiro trimestre de 1955, os principais produtores de petróleo bruto no mundo foram: Estados Unidos, com 6.612.000 barris por dia; Venezuela, com 2.120.000; Rússia, com 1.215.000; Kuwait, com 1.010.000; Arábia Saudita, com 944,200; Iraque, com 640.000 e Canadá com 312.000 barris.

O Hemisfério Ocidental, no cômputo geral, produziu 9.611.700 barris diários, enquanto que o Oriental registrou 5.006.700.

Exportação de café pela Colômbia

BOGOTÁ, 8 (AFP) — Durante o ano cafeeiro 1954-1955 que terminou a 30 de junho último, a Colômbia exportou 4.865.241 sacas de café de 60 quilos contra 6.925.647 em 1953-54.

Dêsse número, 4.149.912 sacas foram exportadas para os Estados Unidos contra 5.940.406 em 1953-54 e 629.093 sacas contra .. 817.140 para a Europa.

As exportações destinadas a outros países passaram de ..... 166.101 para 86.236 sacas.

Em junho último as exportações se elevaram a 497.189 sacas. De janeiro a junho deste ano a Colômbia exportou 2.433.230 sacas de café contra 3.320.574 durante o mesmo período do ano anterior.

Apurações estatísticas

Realizou-se hoje, às 14 horas, uma mesa-redonda no Serviço de Estatística Econômica e Financeira do Ministério da Fazenda especialmente convocada para reunir os Diretores dos Departamentos de Estatística ora nesta Cidade, em Assembléia Geral, tendo à frente o dr. Valdemar Lopes, Secretário Geral do Conselho Nacional de Estatística. Nesta ocasião usou da palavra o dr. Afonso Almiro, diretor do Serviço de Estatística Econômica e Financeira do Ministério da Fazenda que, na oportunidade, discorreu sôbre a aplicação da "Nomenclatura Brasileira de Mercadorias", sôbre as estatísticas de cabotagem, comércio exterior, estatísticas bancárias, índices financeiros e estatísticas marítimas, prolongando-se os trabalhos, com calorosos debates, visando coordenar critérios que melhor possibilitem a entrosagem das apurações estatísticas no âmbito nacional.

Posse do Presidente do I.B.C.

O sr. Raul da Rocha Medeiros, novo presidente do I. B. C., que encontra, ainda, no interior de S. Paulo, sòmente tomará posse do cargo na próxima semana (segunda ou terça-feira), em hora ainda não fixada. Sabe-se contudo, que a posse será seguida, imediatamente, da transmissão do cargo, no Instituto Brasileiro do Café.

Mercados e Cotações

CAMBIO LIVRE

BANCOS PARTICULARES

Abertura

O mercado de câmbio livre funcionou, ontem, calmo.

Dólar, venda	76,80 a	77,00	
Dólar, compra	74,80 a	75,00	
Libra, venda	213,00 a	214,00	
Libra, compra	206,50 a	207,00	

Fechamento

Dólar, venda	76,80 a	77,00
Dólar, compra	74,80 a	75,00
Libra, venda	213,00 a	214,00
Libra, compra	206,50 a	207,00

Banco do Brasil

Tabela afixada pelo Banco do Brasil de Bonificações conforme instrução n. 114 da SUMOC.

	2a. Cat.	3a. Cat.	4a. Cl.
USA			
	18,70	24,70	31,70
Inglaterra, Libra			
	52,360	69,160	88,760
	4,3608	5,760	7,3924
Conv.	17,19	22,95	29,67
França	0,0491	0,0653	0,0847
Bélgica	0,3406	0,4548	0,5880
Dinamarca	48,132	64,260	83,076
Suécia	3,3249	4,4390	5,7381
Libr Islandia	48,132	64,260	83,076

CAMBIO

O mercado de cambio oficial funcionou, ontem, em posição estável e sem alterações nas taxas. O Banco do Brasil para cobranças vencidas em geral para remessas e coisas autorizadas declarou vender libras a vista para entrega pronta a Cr$ 52.67,60 e dólares a Cr$ 18,82. Aquele Banco comprava letras de exportação a Cr$ 51.4080 sôbre Londres e a Cr$ 18,30 sôbre Nova York.

O Banco do Brasil afixou as seguintes taxas:

Fechou inalterado.

	Venda	Comp.
Libra	52.6960	51.4080
Dólar	18.82	18.36
Escudo	0.6607	0.6328
Franco suiço	4.4269	4.2834
Florim	4.9233	4.8030
Pêso uruguaio	5.7466	5.5301
Franco belga	0.3709	0.3639
Coroa sueca	3.6802	3.5511
Coroa tcheca	2.6139	2.55
Coroa dinamarquesa	2.7497	2.6340
Franco francês	0.0538	0.0525
Pêso argentino	1.3523	1.3164
Pêso boliviano	0,3137	—

OURO FINO

O Banco do Brasil comprou ontem a grama de ouro fino na base de 1.000 e 1.000 em ouro ou amoedado ao preço de Cr$ 20.81,76.

Câmara Sindical

Registraram-se as seguintes médias cambiais, em 6 do corrente.

Países	Mercados Livre
América do Norte, Dólar	76,71
Bélgica, Franco Belga	1,46
Dinamarca, Coroa	8,80
França, Franco	0,20
Inglaterra, Libra	212,13
Portugal, Escudo	2,7005
Suécia, Coroa	12,30
Suíça, Franaco	17,83
MERCADO OFICIAL	
América do Norte, Dólar	18,82
Bélgica, Franco Belga	0,3799
Inglaterra, Libra	52,4720
Dinamarca, Coroa	2,7499
França, Franco	0,0538
Inglaterra, Libra	52,4832
Suécia, Coroa	3,6402
Suíça, Franco	4,4269
MOEDAS	
América do Norte, Dólar	76,92
Argentina, Pêso	2,45
Austria, Shilling	3,20
França, Franco	0,22
Inglaterra, Libra	219,18
Portugal, Escudo	2,73
Suíça, Franco	18,50
Uruguai, Pêso	23,73

Bôlsa de valores

Regulou a Bolsa, ontem, com trabalhos desenvolvidos e negócios regulares. Estiveram fracas as apólices da União, nominativas e ao portador, regulando as Obrigações do Tesouro Nacional e as de Guerra estáveis. As apólices sorteáveis, fecharam fracas as de São Paulo e as de Minas. Cotaram-se firmes as ações da Sid. Mannesmann, da Belgo Mineira e da Nacional, com as da Brahma também nessa posição. Os outros papéis ficaram calmos.

VENDAS REALIZADAS ONTEM:

União		Cr$
195	D. Emis. Nom.	685,00
148	Idem port.	770,00
103	Idem	775,00
75	Idem	780,00
OBRGS.:		
120	T. Nac. 1910	820,00
1	Guerra Cr$ 100	78,00
149	Idem Cr$ 1.000	795,00
20	Idem Cr$ 5.000	4.000,00
2	Idem	4.010,00
ESTADUAIS - Apls.		
100	Minas - Rec. Econ. -3a. Série	520,00
20	Idem Cr$ 500	330,00
40	Minas - Rec. Econ. 3a. Série	518,00
	3a. Série	518,00
400	São Paulo Unif.	572,00
100	Idem	575,00
400	Idem	230,00
258	Std. Belgo Mineira pt. Cr$ 1.000	1 520,00
55	Std. Mannesmann Cr$ 1.000	970,00
2	Std. Nacional Cr$ 200	205,00
22	Ultragaz Pref. Cr$ 200	170,00
191	Sul Mineira de Eletricidade Pref. Cr$ 200	136,00
DEBENTURES:		
89	Bco. Lar Brasileiro Cr$ 200 1a. Série 8%	180,00
125	Idem da 2a. Série	161,00
CAFE		

O mercado de café disponível funcionou, ontem, sustentado e sem alteração nos preços. O tipo 7, foi cotado a base anterior de Cr$ 290,00 por 10 quilos e não houve vendas sôbre o disponível. Fechou inalterado. O movimento verificado foi o seguinte: Entradas 21.222 sacas, pela Estrada de Rodagem. Embarques 36.205 sacas, sendo 35.050 para a Europa e 1.155 por cabotagem. Existência 750.723. Café despachado para embarques 62.840 sacas.

Cotação por 10 Quilos

Tipo 3	299,60
Tipo 4	297,20
Tipo 5	294,80
Tipo 6	292,40
Tipo 7	290,00
Tipo 8	286,00

PAUTA — Estado de Minas — comum Cr$ 29,00 idem fino Cr$ 39,50 E. do Rio café consumo Cr$ 31,00.

CAFE' A TERMO

ABERTURA

Meses	Vend.	Comp.
Julho, 1955	310,00	284,50
Agôsto, 1955	310,00	284,50
Setembro, 1955	S/V	284,00
Outubro, 1955	S/V	284,00
Novembro, 1955	S/V	284,00
Dezembro, 1955	S/V	284,50

Mercado - Firme.
Vendas - Nada.

FECHAMENTO

No fechamento não funcionou, por falta de número egal de corretores. Existência 66.838 sacas.

AÇÚCAR

O mercado dêste produto funcionou, ontem, firme e sem alteração nos preços. O movimento verificado foi o seguinte:

Entradas 8.506 sacas do Estado do Rio. Saídas 14.560. Existência 60.784 sacas.

Cotações por 10 quilos

Branco cristal 325,00 e mascavos 280,00

MUNICIPAIS DO D. FEDERAL:

200	Emp. 1904 port.	480,00
23	Idem 1917	165,00
Div. Particular:		
BANCOS - Ações:		
202	Comércio Nom. Cr$ 200 - C/Div.	300,00
COMPANHIAS:		
40	Sul America Cia. Nacional de Seguros de Vida - Cr$ 1.000	2.700,00
100	América Fabril Cr$ 200	310,00
300	Carioca Industrial Cr$ 100	150,00
100	Cerv. Brahma Ord. Cr$ 200	730,00
100	Idem Pref.	700,00
960	Idem	720,00
250	Idem	730,00
200	Idem	740,00
143	Mesbla Cr$ 200	218,00
556	Idem	228,00
600	Idem	229,00

Algodão

O mercado de algodão em rama funcionou, ontem, sustentado e com os preços inalterados. O movimento verificado foi o seguinte:

Entradas nada. Saídas 350. Existência 23.256 fardos.

COTAÇÕES POR 10 QUILOS

Fibra longa:		
Seridó, tipo 3	365,00 a	370,00
Seridó, tipo 4	360,00 a	365,00
Fibra média:		
Sertões, tipo 3	360,00 a	365,00
Sertões, tipo 5	nominal	
Ceará, tipo 5	nominal	
Ceará, tipo 3	355,00 a	360,00
Fibra curta:		
Matas, tipo 5	328,00 a	330,00
Matas tipo 6	nominal	
Tatas tipo 3	Nominal	
Matas tipo 5	328,00 a	330,00

Mercados estaduais e estrangeiros

LONDRES, 8

Abertura.

Londres à vista, por £ sôbre:

Nova York, á vista por Libra 2.7837 comp. e 2.7850 vend.

Buenos Aires, por P. 38.75 comp. e 39.00 vend.

Montevidéu, por P. 8.50 comp. e 9.00 vend.

Canadá, por 2.7406 comp. e 2.7418 vend.

Berna, por 12.1712 comp. e 12.1737 vend.

Bruxelas por F. 139.55 comp. e 139.60 vend.

Estocolmo, por Kr. 14.4325 comp. e 14.4350 vend.

Copenhague, por Kr. 19.3475 comp. e 19.3525 vend.

Amsterdam, tel, por F. 10.6387 comp. e 10.6412 vend.

Paris, tel, por 975,00 comp. e 975,25 vend

Gênova, por L. 1.725 comp. 1.775 vend.

Madri por P. 30,66.

Lisboa, por Escudo, 80,30 comp. e 80.50 vend.

Praga Kr. 20.00 comp. e 20.25 vend

Berlim marco bloq. 11.6787 comp. e 11.68 vend.

Oslo, por Kr. 20.0087 comp. e 20.0112 vend.

LONDRES, 8

Londres, à vista, por £, sôbre:

Nova York, á vista por Libra 2.7837 comp. e 2.7844 vend.

Rio de Janeiro, livre por Cr$ 210,00 comp. e 220.00 vend.

Buenos Aires, por P. 38.75 comp. e 39.00 vend.

Montevideu, por P. 8.50 comp. e 9.00 vend.

Berna, por 2.7431 comp. e 2.7437 vend.

Amsterdam, por F. 10.64 comp. e 10.6425 vend.

Oslo, por Libra Kr. 20.0087 comp. e 10.6425 vend.

Madri, por P. 30,66.

Lisboa, por Escudo 80.30 comp. e 80.50 vend.

Paris, tel, por 975,25 comp. e 975,50 vend.

Buenos Aires, tel, por P. 7.15 comp. e 7.22 vend.

Berna, tel, por F. 23.33 comp. e 23.34 vend.

Madri oficial por P. 7.30

Amsterdam, tel, por 26.18 comp. e 26.20 vend.

BUENOS AIRES, 8

Fechamento:

Taxa de venda (P) — 59,0[illegible]

Taxa de compra (P) — 39,00

Taxa de compra (P) — 1.395,00

Taxa de venda (P) — 1.396,00

MONTEVIDEU, 8

(Mercado livre para transferencias imediatas de serviços financiais)

(Fechamento)

Taxa de compra (P) — 9,03

Taxa de venda (P) — 9,08

Taxa de venda (P) — 328,00

Taxa de compra (P) — 328,50

CAFE'

SANTOS, 8

	Hoje	Ant.
N. 4 - S/Descrição	395,00	395,00
N. 4 - Est.Santo	385,00	385,00
N. 4 - Santos Riado	353,50	355,00
Mercado	Calmo	Calmo
Embarques	40.348	47.549
Entradas	386	7.178
Existência	1.974.961	2.014.923
Saídas	27.893	42.609

TERMO

CONTRATO "B"

Meses	Abert.	Fech.
Julho, 1955	375,90	375,90
Setembro, 1955	371,90	371,90
Dezembro, 1955	271,80	271,80
Janeiro, 1956	371,80	371,80
Março, 1956	371,80	371,80
Maio, 1956	369,90	369,90

Vendas Nada

Mercado - Paralisado.

CONTRATO "C"

Meses	Abert.	Fech.
Julho, 1955	421,50	421,50
Agôsto, 1955	397,00	398,50
Setembro, 1955	386,50	388,00
Outubro, 1955	381,50	382,50
Janeiro, 1956	379,00	379,00
Maio, 1956	375,90	375,90
Vendas	—	—
Mercado	Est.	Firme

ESPIRITO SANTO

VITORIA, 8

Tipo 7/8 Cr$ 225,80 por 10 quilos. Mercado, estável.

No preço acima são marcados a taxa de impostos sôbre vendas e consignações.

ESTADOS UNIDOS

NOVA YORK, 8

[illegible] POR 100 GRAMAS

Julho 50.76 51.50 51.80 51.90 51.85

Setembro . 44.01 44.50 44.80 45.10 45.35

Dez. 40.00 40.45 40.75 41.00 41.15

Mar. 1955 37.94 38.64 38.65 38.95 39.20

NOVO CONTRATO "B"

Maio, 1956 36.04 36.80 36.80 37.00 37.30

Julho, 1956 34.80 35.80 35.50 35.75 35.95

Na abertura - Firme, com alta de 20 a 76 pontos.

Vendas - 7.250 sacas.

As 11.30 horas - Firme, com alta de 70 a 104 pontos.

As 13,30 horas - Estável, com alta de 95 a 114 pontos.

No fechamento - Firme, com alta de 109 a 134 pontos.

Vendas - 62.500 sacas.

DISPONIVEL

NOVA YORK, 8

Moleí	Hoje	Ant.
Tipo Rio N. 4		
Tipo Rio 7	42.75	42.75
Estritamente Moleí		
Santos n. 2	54/54.50	54.00
Santos n. 4	53/53,50	53.00

AÇÚCAR

RECIFE, 8

Mercado	Ant.	Hoje
Usina de primeira	320,00	320,00
Cristais	333,20	333,20
Demeraras	295,00	295,00

Vendas ontem em entradas

sacas de 60 quilos 18.632 26.024

Desde 1.o de set. .. 6.543.666 6.525.034

Exportação 21.305 275

Existência 116.750 121.423

ALGODÃO

RECIFE, 8

TERMO

(Cotação por quilo)

Para entrega em

	Hoje	Ant.
Preços de:		
80 00 vend		
Matas, tipo 5-Comp.	490,00	490,00
Seridó, tipo 5-Comp.	500,00	500,00

Vendas ontem em

sacas de 80 quilos .. 598 662

Desde 1.o de set. .. 430.749 430.087

Exportação 431.347 430.749

Existência 17.275 17.697

Consumo 700 700

Compradores

S. PAULO, 8

	Abert.	Fech.
Julho, 1955	32,00	N/C
Outubro, 1955	34,75	34,65
Dezembro, 1955	35,60	35,60
Março, 1956	36,30	36,70
Maio, 1956	34,89	34,75
Vendas	—	70 000

[illegible]

	nom.	nom.
3	35,20	34,87
3 1/2	34,67	34,33
4	34,33	34,00
4 1/2	33,33	33,00
5	32,00	31,67
5 1/2	30,47	30,13
6	29,07	28,73
6 1/2	28,00	27,67
7	26,47	26,13
8	26,07	25,73

NOVA YORK, 8

	Abert.	Fech.
Julho, 1955	34,02	33,95
Outubro, 1955	34,20	34,14
Dezembro, 1955	34,39	34,30
Março, 1956	34,23	34,25
Maio, 1956	34,39	34,35
Julho, 1955	33,89	33,89
Outubro, 1956	33,91	33,83
Amo. Up Milds	—	34,75

Na abertura - Irregular, com alta de 2 a 3 e baix ade 2 pontos, parcial.

No fechamento - Estável, com alta de 4 e baixa de 1 a 10 pontos.

CACAU

NOVA YORK, 8

	Abert.	Fech.
Julho, 1955	33,80	33,70
Setembro, 1955	34,65	34,30
Dezembro, 1955	34,80	34,60
Março, 1956	34,70	34,58
Maio, 1956	34,62	34,48

Na abertura - Apenas estável, com baixa de 5 a 20 pontos.

No fechamento - Apenas estável, com baixa de 22 a 40 pontos.

Vendas - 160 contratos.

Trigo

Fechamento

	Hoje	Ant
CHICAGO, 8		
Julho, 1955	2.0225	2.003
Setembro, 1955	2.0375	2.020

LEILÃO DE DIVISAS

Rendeu Cr$ 8.005.850,00 o leilão de divisas realizado ontem na Bôlsa de Valores do Rio, cujo resultado damos abaixo:

ESPECIES DE DIVISAS	MONTANTE DAS DIVISAS			AGIOS	
	Cat.	Oferecidas	Licitadas	Sobras	Mínimo	Máximo
US$ Argentina - Adubo	1a	6.000	—	6.000	—	—
PRONTO - Inset.	1a	54.000	—	54.000	—	—
US$ Chile - Adubo	1a	27.000	27.000	—	25,00	25,00
PRONTO - Inset.	1a	3.000	—	3.000	—	—
US$ Espanha - Adubo	1a	7.000	—	7.000	—	—
PRONTO - Inset.	1a	8.000	—	8.000	—	—
US$ Japão - Adubo	1a	23.000	—	23.000	—	—
PRONTO - Inset.	1a	7.000	2.000	5.000	25,00	25,00
US$ Uruguai - Adubo	1a	10.000	—	10.000	—	—
PRONTO - Inset.	1a	80.000	—	80.000	—	—
Franco Francês - Adubo	1a	4.550.000	4.550.000	—	—	—
PRONTO - Inset.	1a	700.000	700.000	—	0,0718	0,0754
				—	0,0820	0,0850
Franco Belga - Adubo	1a	600.000	600.000	—	0,501	0,501
PRONTO - Inset.	1a	150.000	150.000	—	0,50	0,50
US$ (USA) - Adubo	1a	145.000	145.000	—	25,20	26,00
120 Dias - Inset.	1a	80.000	80.000	—	35,00	35,10
Coroas Suecas - Adubo	1a	35.000	—	35.000	—	—
PRONTO - Inset.	1a	40.000	—	40.000	—	—

O leilão de hoje, é leilão especial de divisas de Produtos destinados à Agricultura.

STOCK EXCHANGE DE LONDRES

TITULOS BRASILEIROS	COMPRADORES Hoje	PLANO S Anteriores
LONDRES, 8		
FEDERAIS:	3 om.	3 om.
Conversão 1910 4%	49-10- 0	49-10- 0
Empréstimo de 1911 5%	49- 5- 0	49- 5- 0
ESTADUAIS		
Distrito Federal 5% (Nacionalizado)	28- 0- 0	28- 0- 0
Rio de Janeiro

A LABIATA (2)

Primeiro Plano

Recapitulando: Garcia, amigo nosso, adquiriu por dez pratas, no interior do Espírito Santo, uma orquídea que foi causar a maior admiração em Vitória. Com o maior espanto, Garcia aprendeu que era proprietário de uma coisa chamada labiata alba plena, pela qual recusou ofertas de duzentos e quatrocentos cruzeiros. Por fim, o diretor de um jardim botânico explicou-lhe que se tratava de uma alba plena de 25 bulbos, oferecendo-lhe mil cruzeiros por doze bulbos. Garcia recusou a oferta e seguiu para o Rio.

No Rio, a primeira providência dele foi telefonar a um amigo de S. Paulo, amante das flores. Pelo fio interurbano, disse-lhe êste:

— Pelo jeito, a sua orquídea é formidável. Quer ouvir um conselho? telefone para Amparo ao dr. Paulino Recch, que é dos maiores cultores de orquídea do Brasil. Ninguém entende disso mais do que êle.

Amparo foi posta em conexão com o Rio. Dr. Paulino Recch pediu uma descrição minuciosa da planta e pronunciou seu veredito:

— Uma planta assim dá dois contos de réis o bulbo.

O proprietário da labiata tocou imediatamente para a casa do sr. Guilherme Guinle. Perguntou se podia vê-lo à noite a propósito de uma orquídea:

— Estou de partida para São Paulo. Melhor o senhor procurar-me segunda-feira.

— Mas, dr. Guinle, posso lhe adiantar que se trata de uma labiata alba plena.

— Alba plena?

— No duro.

— Quantos bulbos?

— Vinte e cinco.

— Vinte e cinco!? Papagaio! Então, vamos fazer uma coisa: me diga onde o senhor está que passarei aí imediatamente.

Veio o sr. Guilherme Guinle e desmanchou-se de amor pela labiata. Ofereceu vinte e cinco contos. Garcia, fiel à advertência do dr. Paulino Recch, recusou a oferta que já lhe daria vinte e quatro mil novecentos e noventa cruzeiros de lucro.

Resolveu botar anúncio no jornal: "Vende-se uma soberba labiata alba plena de vinte bulbos", etc.

O telefone tocou durante quatro ou cinco dias, às vezes de lugares distantes. Candidatos à labiata surgiam, embasbacavam-se, ofereciam tanto, regateavam. Um colecionador paulista quis trocá-la por um trator; outro, de Campos, ofereceu uma dúzia de relógios suíços.

Enquanto negociava, Garcia ia aprendendo sôbre a vida das orquídeas. Comprou livros, encomendou catálogos. Por fim, um comprador chegou aos cinquenta contos propostos.

Só nesse momento Garcia descobriu no âmago de seu ser que um vínculo indissolúvel o prendia à sua labiata. Não podia separar-se dela. Êle amava a sua labiata alba plena.

O comprador queria aborrecer-se:

— O senhor me faz perder um tempo enorme e agora desiste...

— Me desculpe. Vamos fazer uma coisa: eu lhe vendo a metade por doze mil cruzeiros.

Fechou-se o negócio.

Garcia passou a cultivar o resto de sua labiata, de acôrdo com os melhores tratadistas. Deu-lhe remédios, deu-lhe vitaminas, deu-lhe todos os carinhos. Ingressou na Sociedade Brasileira de Orquidófilos. Depois... bem, depois, um dia, Chico Brito visitou Garcia e comeu a labiata.

LUCRÊCIA E SEUS FÃS

Teatro — Francisco Pereira da Silva

Derci Gonçalves no momento diverte as platéias de S. Paulo com "Lucrécia Bórgia", de André Josset, em adaptação de Danilo Bastos. José Maria Monteiro, que a dirigiu em "Um marido pelo amor de Deus", fala do êxito dessa nova Lucrécia:

— Para os "fãs" de Derci ela está maravilhosa, genial mesmo! Conheço bem essa mulher inteligente, viva e engraçada, que é Derci, mas nunca a vi tão divertida na pele de Lucrécia. Quem quiser que discorde, mas a verdade é que Derci está criando um gênero de comédia que ninguém havia feito no Brasil – tomar personagens da História pelo lado grotesco e ridículo que êles trazem da própria História; transformar um dramalhão numa farsa desabalada. Quanta peça que não tem mais razão de ser representada, mesmo por grandes atores, não se tornaria uma delícia vivida por Derci! A artista tem um senso de ridículo que vai desde o personagem que interpreta aos atores com quem contracena, ao cenário, roupas, a tudo. Nem a platéia lhe escapa quando comete suas "gaffes". Por exemplo: basta um espectador chegar atrasado para ela fazer graça sem desrespeitar, em absoluto, o retardatário. Tem uma imaginação diabólica e um poder de improvisar que não conheço em nenhum outro ator, e nisso, parece-me, reside o seu talento genial.

Cataldo, Déa Selva, Jorge Diniz, Luís Tito (em grande forma), Roberto Duval, Nena Napoli, Waldemar Rocha e Domingos Terras completam o elenco de Derci em "Lucrécia Bórgia". Cenários e figurinos de Irênio Maia e direção de Carla Civelli. "Lucrécia Bórgia" ficará em cartaz o tempo que Derci quiser, pois é engraçada da primeira à última cena.

—

Faço minhas as palavras do diretor José Maria Monteiro a propósito da arte inimitável, incontundível, de Derci. Derci não cansa o espectador, não caceteia, seus espetáculos são duas horas de contínuas gargalhadas. Gostaria de vê-la numa Lady Macbeth ou Hedda Gabler, Dama das Camélias ou Fedra, de Racine e não seria, garanto-lhes, um desrespeito ao poeta. Derci poderia tentar a brincadeira sem ofender a ninguém e penso mesmo que Racine, roído pelo tédio da Comédie Française, sorriria de sua tumba para a brasileirinha oxigenada – entra, Derci, você não pede, manda.

—

AS REALIZAÇÕES QUE SERÃO PROMOVIDAS PELO S.N.T. PARA COMEMORAR O 1.º CENTENÁRIO DE ARTUR AZEVEDO — para comemorar o primeiro centenário de nascimento de Artur Azevedo, o Serviço Nacional de Teatro programou uma série de realizações de cunho cultural, entre as quais se destacam: uma exposição retrospectiva no saguão da Biblioteca Nacional organizada pelo professor José Jansen; encenação de três peças em um ato de Artur Azevedo pelos alunos do Conservatório Nacional de Teatro; emissão de três tipos diferentes de postais, para distribuição gratuita; conferências públicas, a cargo de conhecidos intelectuais, sôbre a vida e a obra de grande dramaturgo brasileiro e uma edição especial da revista Dionysos sôbre o autor de "O Dote".

—

PRÓXIMAS ESTRÉIAS — dia 11, segunda-feira, o Pequeno Teatro de Comédia apresenta no Follies, "Frankel", de Antônio Callado; dia 14 "Sara e Tobias", pelo Tablado – récita dedicada aos assinantes das cadeiras cativas (dia 15, em benefício do Congresso Eucarístico, e 16 para a crítica); dia 13 (e 14 para a crítica), no Ginástico o TBC com o original de Abílio Pereira de Almeida, "Santa Marta Fabril S. A."; dia 15, recital de Margarida Lopes de Almeida, no Municipal; dia 18, "O Filho Pródigo", de Lúcio Cardoso, pelo Teatro Experimental do Negro, no Carlos Gomes; dia 22, "A descoberta do Novo Mundo", pelo Stúdio 53, no teatro do Colégio Santo Inácio.

PNEUS
RECAUCHUTADORA CONTINENTAL LTDA.
RUA DAS MARRECAS, 40
TEL. 22-0547 - RIO

Manzon brilhou na estréia do samba Horacinho, colunista da novíssima geração

1 Na noite de quinta-feira tivemos a esplêndida estréia de "Porgy and Bess" no Teatro Municipal, que aconteceu com uma noite de gala. A ópera de Gershwin, foi levada entre ótimos cenários e bons intérpretes e sobretudo com um perfeito entrosamento no conjunto, jôgo de luzes e colorido.

O teatro lotado, aplaudiu decididamente alguns trechos e no final ovacionou com entusiasmo todo o elenco. Entre as pessoas que encontrei estavam o casal Homero Sousa e Silva, senhor e senhora Otávio Guinle, senhor e senhora Ari de Castro, senhor e senhora Robert Singery, senhor e senhora Horacio Milliet, senhor e senhora Paulino Limpo de Abreu, senhor e senhora Horácio Klabin, senhor e senhora Dante Vigiani, senhor e senhora Mario Cabral, senhor e senhora Luis Fernando Bocaiuva da Cunha, senhora Simões Filho, senhorita Laura de Barros Moreira, senhora Niza Vasconcelos, senhores Gilberto Trompowski, Oscar Simon, Fernando Ferreira e Max Stukard.

Aos que não estiveram na noite de estréia, aconselho que não deixem de ver "Porgy and Bess". Sai do Municipal com uma estranha sensação.

♔

2 Nessa mesma noite, aconteceu a "avant-premiére" do filme "Samba Fantástico" com "black-tie" e tudo. Todos ficaram entusiasmados. Jean Manzon e sua equipe conseguiram fazer um retrato do Brasil de norte a sul com sua beleza e seus problemas. O príncipe Dom João de Orleans e Bragança, apresentou o filme, fez um pequeno histórico e trouxe ao palco alguns dos colaboradores da obra. Iniciando a sessão os espectadores tiveram ainda um "short" mostrando o que é a Fábrica Bangu, desde o futebol aos seus desfiles de moda, esta é outra boa realização dos estúdios Jean Manzon. Presentes o príncipe Dom João e princesa Dona Fátima, o senhor e senhora Carlos Eduardo de Sousa Campos, senhor e senhora Paulo Sampaio, senhor e senhora Rodrigo Otávio Filho, senhor e senhora Fredy Chateaubriand, almirante e senhora Fonseca Costa, senhor e senhora Ivan Londres, senhoritas Maluh de Ouro Preto e Elvira Wilberg, senhor Max Bagdocimo e naturalmente o casal Jean Manzon.

♔

3 **O barão Max Stukard como eu já disse no outro dia é um homem que não para mais de viajar. Foi aos Estados Unidos, voltou ao Rio, embarcou para o Rio Grande do Sul, voltou ao Rio e agora parte amanhã novamente para os Estados Unidos. O Barão vai verificar pessoalmente se o serviço de alimentação a bordo dos novos aviões da Varig, está sendo feito com perfeição. Em Nova York, informou o Barão, o serviço será feito pelo Colony Clube, um dos mais famosos restaurantes daquela cidade e do mundo.**

♔

4 O senhor e senhora Alberto Pruença de Faria recebem hoje para um jantar oferecido ao embaixador e senhora Fragá de Castro.

♔

5 **Um elegante jantar foi oferecido pelo senhor e senhora Arnaldo Brenha ao príncipe Irakly de Bragation, no seu bonito apartamento situado no Leblon. Uma noite alegre com a presença do senhor e senhora Alvaro Catão, senhor e senhora Carlos Guinle Filho, senhor e senhora Paulo Paranaguá, senhor e senhora Pedro Canto, senhor e senhora Waldemar Schiller, senhor e senhora Joaim Xavier da Silveira, senhor e senhora Fritz Alencastro Guimarães, senhor e senhora Pepe Caraballo, senhor e senhora Aloisio Muniz Freire, senhor e senhora Antonio Teixeira, senhor e senhora Francisco Guize, senhor e senhora Leopoldo Modesto Leal, senhor e senhora Arnin Berhard, senhora Nicole Hime, senhores Osvaldo Vidigal, Tony Mayrink Veiga, Pedro (Peter) Muller e João Rezende.**

Três das Dez Mais Elegantes, que compareceram a êste jantar estavam com bonitos vestidos. Eram a senhora Lourdes Catão (com o seu novo vermelhinho), senhora Nicole Hime (vestido curto na côr "champagne"), senhora Glória Paranaguá (vestido muito azul marinho). Foi elogiado o bonito colar de pérolas que usava a senhora Marilu Corsino Teixeira.

♔

6 Chegaram ontem ao Rio, o senhor e senhora José Nabuco, que voltam da Europa, onde na Suiça o senhor José Nabuco foi tomar parte num congresso internacional de juristas.

♔

7 **Continuam em grande atividade as organizadoras do Bazar em benefício do Preventório S. Miguel e Cruzada Contra a Tuberculose, contando agora com a colaboração de artistas como a senhora Vera Bocaiuva, senhores Henrique Millin, Cheschiati, Matos Bulcão, Carlos Perry e do decorador Ivan Buzzi o homem que possui uma das boas casas (Decorações de Hoje) de moveis e decorações do Rio. O Bazar em questão será aberto no mês de novembro.**

♔

8 No dia da abertura do Congresso Eucarístico, numa bonitae comovente cerimônia serão sagrados seis Comendadores do Santo Sepulcro e seis Cavalheiros do Santo Sepulcro.

A Ordem parece ter sido fundada no ano de 1114, sendo provavelmente a mais antiga. Entre os que receberão a Ordem está o meu amigo Giorgio Consulich. Já o vejo de uniforme de gala, capa branca, ostentando a cruz vermelha. Cada um dos cavalheiros terá uma incumbência especial no Congresso Eucarístico.

♔

9 **Ontem aconteceu na Hípica um "cock-tail" oferecido pela revista "Chuvisco", a algumas das Misses que disputaram o título de "Miss Brasil" e que ainda se encontram no Rio.**

♔

10 A semanal seção cinematográfica do Hotel Plaza Copacabana, teve esta semana uma exibição extraordinária na terça-feira, quando foi passado um filme do senhor Dione Arruda e suas caçadas na África. Senti imensamente não assistir as aventuras africanas do senhor em questão.

♔

11 **Dia será inaugurada a Primeira Exposição de Indústria, Arte e História, do Estado do Rio, no Hotel Quitandinha.**

♔

12 O Ministro das Relações Exteriores do Uruguai e a senhora Rompani, convidam para uma recepção hoje no Copa.

♔

13 **Ontem o Ministro e a senhora Rompani, foram homenageados com um banquete no Itamarati, oferecido pelo ministro Raul Fernandes.**

♔

14 A senhorita Maluh de Ouro Preto, voltará as suas atividades jornalísticas, escrevendo crônicas para a "Tribuna da Imprensa". Uma boa notícia.

♔

15 **Esta não é a primeira vez que conto para vocês uma história pitoresca acontecida com o jovem italiano Egidio Carimati. O senhor em questão é engenheiro da Refinaria de Petróleo União, localizada em Capuava. Aproveitando um único dia de folga foi até o Hotel Comodoro encontrar-se com seu amigo Vitório Romanelli, que preparava-se para vir ao Rio. Acontece que Vitório estando com vários embrulhos pediu ao amigo que o ajudasse a levá-los até o escritório. Êle foi. Depois veio o pedido para levá-los até o Aeroporto. Êle foi. Finalmente o senhor Vitório Romanelli propôs ao amigo que o ajudasse a trazer os embrulhos até o Rio. Êle veio com a roupa que estava e muita disposição, passou a noite e às cinco horas da manhã voltou para São Paulo, às sete já se encontrava no trabalho.**

♔

16 Se a chuva não parar, serão transferidas as partidas de polo, programadas para hoje e amanhã no Itanhangá, ficando a final para ser disputada provavelmente em São Paulo, na próxima semana.

♔

17 **O senhor Alberto Soares de Sampaio, foi eleito "Homem de Visão de 1955", numa enquête realizada pela revista "Visão". No dia 27 será homenageado com um grande almôço no Hotel Glória.**

♔

18 Hoje é dia do casamento da senhorita Gilda Mariza Carnasciali com o senhor Caetano Munhoz da Rocha, filho do Ministro da Agricultura senhor Bento Munhoz da Rocha Neto. A cerimônia será realizada na Igreja de Nossa Senhora do Carmo e oficiada por S. Exa. Revma. senhor arcebispo Dom Helder Câmara. Haverá em seguida uma recepção no Copa.

♔

19 **No Gávea Golf, o senhor Alfredo Santos ofereceu ontem um almôço aos jogadores de polo paulistas, cariocas, e militares e suas senhoras. Houve discursos, feitos pelo senhor Alfredo Santos (que foi o introdutor do polo no Rio) e pelo paulista senhor Sistini, que agradeceu a homenagem e disse entre outras coisas que a equipe paulista tinha vindo ao Rio para ensinar e acabou aprendendo com os cariocas. Um acontecimento simpático.**

♔

20 Grace Kelly e Bing Crosby estiveram ontem em "avant-premiére" no cinema Astoria. Depois eu conto.

♔

21 **Hoje estarei às 19 horas na Televisão Tupi, sendo entrevistado pela senhora Helena Sangirardi. O Willy pediu para ir também. Vou ver se é possível.**

♔

22 Fui convidado para fazer parte de um juri especial que pretende escolher "Os dez homens mais elegantes do Brasil". Acho que seria falta de ética e mesmo bom gôsto interferir numa coisa que é sabidamente de outra pessoa.

♔

23 **E' uma pena que determinado "maitre" de uma de nossas casas noturnas, ande atualmente nervoso e faltando a sua principal obrigação que é a de ser delicado. Aconselho ao "maitre" em questão que tome umas férias. Deve ser cansaço.**

♔

24 A senhora Lena Silveira reuniu um grupo de amigos na sua bonita residência da Ilha do Governador, na última quarta-feira.

♔

25 **O josem senhor Horácio de Carvalho Neto vai surgir amanhã como cronista social da novíssima geração, aqui no DIÁRIO CARIOCA. O rapaz é esperto e trabalhará em equipe. Recomendo a vocês que não deixem de ler. Parabens Horacinho. Bola pra frente.**

PORGY AND BESS

Artes — Antônio Bento

A ópera moderna tem em *Porgy and Bess*, uma criação culminante. Pouco importa que a obra não tenha feito escola até agora. Aliás, Gershwin não teve tempo de estruturar uma escola, pois morreu moço e não fêz outro drama musical. Mas, bastou "Porgy and Bess" para assinalar uma época e mostrar, ao mesmo tempo, uma nova sensibilidade. Além de tudo, como realização teatral, a obra impõe-se e traz o público preso até a cena final, tanto pelo emprêgo das vozes como pelo desenvolvimento da intriga.

A boa qualidade do teatro moderno norte-americano, com os seus recursos formidáveis de montagem e sua técnica modelar em matéria de iluminação, está presente em "Porgy and Bess", obra prima do teatro lírico deste século, inclusive também pelo seu realismo e pela sua vitalidade transbordante.

Concorre sem dúvida para o sucesso do espetáculo o desempenho excepcional dos artistas negros, cuja naturalidade, brio e autenticidade estão acima de qualquer comparação nesse gênero de teatro. Mas, não se pense que essa espontâneidade é exclusivamente instintiva. Resulta, por sua vez, de um trabalho árduo de preparação, como no caso de Earl Jackson (Sportin Life) e o vilão da peça, o esplêndido sedutor de Bess. Sua mimica é absolutamente notável, parecendo o artista um misto de malandro e bailarino, de uma *souplesse* inimitável, inclusive no movimento de braços, o mais expressivo que se possa imaginar para o papel. Hutcherson é também um Porgy admirável e Ethel Ayler uma Bess saborosa, do mesmo modo que o grupo dos intérpretes principais.

Além da categoria dos artistas, a orquestra e o timbre das vozes mostram que "Porgy and Bess" é acima de tudo uma ópera cheia de originalidade e vigor. Seu encanto maior provém de sua irresistível musicalidade e do aproveitamento do folclore negro. Foi isso que conferiu universalidade à música americana deste século. A parte coreográfica é igualmente digna de nota, constituindo uma das atrações da obra. Às vezes o bailado parece até um episódio de macumba ou uma cena de rua do carnaval carioca, tão nutrido de danças negras. Tudo isso torna "Porgy and Bess" uma peça feita para o mundo inteiro.

Foi esta a impressão que nos ficou da récita de estréia, valendo o espetáculo pelo harmonioso desempenho do conjunto de artistas e pela "mise-en-scène" cuidada.

Na decadência do teatro lírico da atualidade, "Porgy and Bess" é um sopro de vida, uma mensagem de humanidade e beleza.

—

"Porgy and Bess" repete-se hoje e amanhã, em vesperais e em espetáculos noturnos.

—

EXPOSIÇÃO DE CENÁRIOS E FIGURINOS — Continua sendo muito visitada a Exposição de Cenários e Figurinos promovido pelo Conselho Técnico do Museu Nacional de Belas Artes.

Tomam parte na mostra os seguintes artistas: Cândido Portinari, Lasar Segal, Santa Rosa Fernando Pamplona, Flávio de Carvalho, Noêmia, dr. Cavalcante, Erico Bianco, Henrique Peycerê, Alceu Pena, Athos Bulcão, Anísio Medeiros, Lylian Shavartzkorpf, Quirino da Silva, Clovis Graciano, Oswald de Andrade Filho, Irene Ruchti, Toti Scialoza, Eduardo Anhory, Aldo Calvo, Heitor dos Prazeres, Mário Conde, Roberto Burle Marx e José Paiva Brasil.

Uma parte dos trabalhos está exposta no Museu do Teatro Municipal, antigo Salão Assírio.

O juri deverá se reunir na próxima têrça-feira, a fim de distribuir os prêmios instituídos pelo Ministério de Educação e pela Comissão Artística e Cultural do Teatro Municipal.

Esta exposição foi realizada em virtude de proposta feita ao Conselho Técnico do Museu Nacional de Artes pelo nosso confrade Murilo Miranda.

—

HOJE, A O.S.B COM O CÔRO DE LEIPZIG

Por motivo de fôrça maior, o 6.º concerto para o Quadro Social da Orquestra Sinfônica Brasileira será realizado às 14,45 horas de hoje, sábado, no Teatro Municipal. Nêsse concerto será apresentado o famoso *Côro da Igreja de São Tomaz de Leipzig*, que cantará a Paixão Segundo São João de Bach, tendo como regente o maestro Gunther Ramin, e como solistas: o Soprano – Traude Friedrick-Kretschmer; Contralto – Guisela Blank; Tenor – Hans Joachim Rotzsch; Barítono – Werner Griesmann e Baixo – Hannes Hauptimann.

Informações: Avenida Rio Branco, 137, 8.º andar, sala 803. Tel.: 22-5842.

O DIA ASTROLÓGICO

Hoje, 9 — Pode viajar e tratar de negócios. Marte, estará de manhã em seu Céu.

Seguem-se as possibilidades felizes ou não de hoje com horas e números razoáveis para todos os leitores nascidos em quaisquer dia, mês e ano dos seguintes períodos:

PARA OS NASCIDOS:

ENTRE 22 DE DEZEMBRO E 20 DE JANEIRO

Agitação, contrariedades com parentes ou amigos e notícias desagradáveis, à tarde. 6, 7 e 8; 33, 34 e 44. — Horas e números.

ENTRE 21 DE JANEIRO E 18 DE FEVEREIRO

Apreensividade por dinheiro, mal-estar. À tarde e à noite serão de melhores augúrios. 15, 19 e 28; 9 95 e 46. — Horas e números.

ENTRE 19 DE FEVEREIRO E 20 DE MARÇO

Manhã desfavorável, com dificuldades domésticas e financeiras. À tarde será razoável 13, 14 e 15; 31, 41 e 51. — Horas e números.

ENTRE 21 DE MARÇO E 20 DE ABRIL

Perda de vitalidade e aborrecimentos desnecessários por causa dos outros. 4, 5 e 6. 13, 14 e 15. — Horas e números.

ENTRE 21 DE ABRIL E 20 DE MAIO

Inquietude, notícias de viagens; à tarde será mais calma, com realizações benéficas 16, 17 e 18; 36, 49 e 58. — Horas e números.

ENTRE 21 DE MAIO E 21 DE JUNHO

Manhã desagradável; à tarde será de melhores augúrios. 7, 8 e 9; 34, 35 e 36. Horas e números.

ENTRE 22 DE JUNHO E 22 D JULHO

Concretização de negócios lucrativos. 1, 2 e 3; 10, 11 e 42 — Horas e números.

ENTRE 23 DE JULHO E 23 DE AGÔSTO

Habilidade, gôsto para organizar e êxito no comércio e na indústria. 12, 13 e 14; 21 22 e 23. — Horas e números.

ENTRE 24 DE AGÔSTO E 22 DE SETEMBRO

Maus acontecimentos por falta de concentração, isto é, imperícia e inabilidade. 10 11 e 12; 28,29 e 36. — Horas e números.

ENTRE 23 DE SETEMBRO E 22 DE OUTUBRO

Favores do outro sexo, pequenos lucros, à noite não será agradável. Sonhos fantásticos e estranhas visões. 17, 18 e 19; 20, 28 e 36. — Horas e números.

ENTRE 23 DE OUTUBRO E 21 DE NOVEMBRO

Constrangimentos, brigas e negócios malsucedidos. 9, 10 e 11$ 27, 46 e 56. — Horas e números.

ENTRE 23 DE NOVEMBRO E 21 DE DEZEMBRO

Manhã desfavorável, à tarde será venturosa, com lucros, inspirados. 14, 15 e 16; 50, 60 e 70. — Horas e números.

MIRAKOFF

REGISTRO

ANIVERSÁRIOS

FAZEM ANOS HOJE

SENHORES:

General Fernando do Nascimento Fernandes Távora; deputado Adroaldo Mesquita da Costa; coronel Nilo Augusto Guerreiro Lima; tenente Manoel Pais Cabral; Armando D'Almeida; dr. Otávio de Menezes Gil; Manoel Porfírio; dr. Antônio Pinheiro Carvalhaes; dr. Arnaldo Lopes Sussekind; dr. Lourival Rodrigues Veneza; professor Fernando Barata; dr. João Paulo da Silva Paranhos do Rio Branco Valdemiro Bernardes Fraga; Antônio Vespasiano Ramos.

SENHORAS:

Nerêia de Oliva Quintanilha; Antonlete Ferreira Pereira; Zilda França Balesto; Ruth Araújo Viana; Ivone Esteves; Carmen de Oliveira; Possim. Brito da Fonseca; Nilza Loiola Camorim e Nigde Alves Puxi.

CASAMENTOS

Hoje, às 17,30 horas, na Igreja Prebisteriana na Rua Silva Jardim, da senhorinha Suely Maria, filha do casal Antônio Borges de Faria, com o sr. Nilson de Oliveira.

— Hoje, às 14,30 horas, na Igreja da Reitoria da Universidade do Brasil, da senhorinha Celina Maria, filha do casal dr. Aloisio Campos de Paz, com o sr. Andréa Mondolfo.

— Hoje às 17 horas, na Igreja de N. S. da Saúde, em Lambari, Minas Gerais, da senhorinhas Dirce, filha do casal José Ieno, com o sr. Valter Junqueira.

— Hoje, às 18 horas, na Igreja de N. S. Aparecida, da senhorinha Gelsi, filha da viúva Eugênia Ferraz Neves, com o sr. Sérgio De Barros Vasconcelos.

— Hoje, às 18 horas, na Matriz de N. S. da Conceição, em Nilópolis, da senhorinha Zeni, filha da viúva Amélia Diniz Cavalcante com o sr. Hélio Losso Simões, filho da viúva Adelaide Losso Simões.

— Hoje, às 18 horas, na Igreja Redentor, a senhorinha Teodalva, filha do casal Alvaro Gomes Terra, com o sr. João Antônio Martins da Silva.

— Hoje, às 17 horas, na Igreja Nossa Senhora da Aparecida, em Cachambi, da senhorinha Jupitea, filha do casal Henoch Luís dos Santos, com o sr. Silvio Franca Mertens.

— Amanhã, às 18 horas, na Igreja do Bom Jesus do Calvário, na Rua Conde de Bomfim, 50, da senhorinha Heloísa Maria, filha do casal João José Neves Rodrigues, com o sr. Fernando Wagner de Carvalho Rodrigues.

— Realizou-se, ontem, o casamento civil da srta. Maria Lídia com o dr. Atila Barreto, tendo sido padrinhos da noiva o sr. Alvaro Dias e senhora.

— Hoje, às 17 horas, na Capela do Colégio Militar, será realizada a cerimônia religiosa. Os padrinhos da noiva serão o sr. Prado Kelly, Ministro da Justiça, e sra. e do noivo o sr. Alexandre Roth e senhora.

Após a cerimônia civil, foi realizado um almôço na residência da progenitora da noiva d. Maria Esolina Pinheiro, tendo comparecido os srs. senador Nereu Ramos, ministro Prado Kelly e senhora, deputado Odilon Braga, senador Vivaldo Lima, vereador Alvaro Dias e capitão Serper.

NASCIMENTOS

Lélia, filha do casal Rubens Martins Jorge. *Cristina*, primogênita do casal tenente Jorge Tibau Maria Teresa Corceia Tibau.

BATIZADOS

Amanhã, às 16 horas, na Igreja de N. S. do Brasil, na Urca, da menina Márcia, filha do casal major Otávio Almerindo Ferreira.

CONFERÊNCIAS

O professor Leopoldo Castelo, da Universidade do Chile, realizará nos dias 11, 13 e 15, no auditório da Escola Brasileira de Administração Pública, Praia de Botafogo, 186, três conferências, sôbre os temas "Motivos chilenos e brasileiros na literatura espanhola do ciclo de ouro" e "A Contribuição da Iconografia para o estudo da história da América".

"Medidas incoerentes e injustas para sufocar o compositor"

RECEBI, do senhor Benedito Lacerda, a seguinte carta:

"Meu caro Ricardo Galeno:

Você que te mabordado quase diariamente assuntos ligados à situação da SBACEM, em sua prestigiosa seção, creio que não deixará de dar acolhida ao amigo que lhe escreve.

O sensacionalismo jornalístico criado em tôrno da situação que atravessa a nossa Sociedade, tem procurado esconder os reais e verdadeiros motivos da batalha judicial que contra nós movem os editores de músicas, apoiados lamentavelmente por uma minoria de compositores que até agora não compreenderam o sentido da nossa luta (29 editores e compositores demandam contra a SBACEM, quando somos cêrca de trezentos).

Você sabia, meu caro, que a SBACEM jamais pertenceu a nós autores?

Você sabia, meu companheiro, que o grupo editorial (comerciantes de músicas), enriquecidos com a sua, a minha e a bagagem musical de centenas de outros compositores, jamais permitiu que nós, os autores, pudessemos alcançar reivindicações por mínimas que elas fossem?

Havia sempre a velada e solerte ameaça da retirada do repertório musical da Sociedade e consequentemente a sua destruição.

E quem fazia tais ameaças? Os editores, sempre os nossos "bondosos amigos" editores, que, de ano para ano, cresciam em sua ambição suicida. E assim êles passaram dos vinte e cinco por cento sôbre os nossos direitos de execução, inopinadamente para trinta e três por cento. E mais adiante foram, quando nos impingiram a "Sinfrobrás" para o controle do direito fonomecânico de nossas melodias, exigindo mais 35% sôbre a vendagem dos nossos discos. Ninguém melhor do que você, também compositor, sabe das dificuldades com que luta o autor para gravar a sua música. Mostra-a ao cantor. Sofre os percalços da dúvida e da angustiante incerteza até ver a sua obra transportada para a cera dos discos. Finalmente, procura o editor, para editar a música, e êle, tranquilamente, em seu gabinete, que nada fez, que nada produziu, auferirá 33% sôbre os direitos de execução e mais ainda 35% sôbre os "royalties" dos discos vendidos!

Pergunto eu ao meu caro: — Você acha isso justo? E' esta uma forma honesta de alguém comerciar com quem tem todo o trabalho, desde o momento da composição, até o trabalho estafante da divulgação, trabalho êsse que tem ceifado prematuramente a vida de tantos companheiros queridos, como a do nosso saudoso Zé da Zilda.

Viviamos, meu caro, oprimidos, sem vontade, esmagados praticamente dentro de uma Sociedade que é nossa e continuará a ser nossa, porque foi erguida com as nossas músicas, única riqueza, único patrimônio de homens pobres, mas sinceros em seus ideais.

O advento da lei 2.415 que finalmente nos libertou, que nos concedeu o direito de autorizar aquilo que era nosso, mas que na realidade nunca nos pertenceu marcou uma nova era para o compositor musical. Você talvez desconheça que interêsses inconfessáveis tentaram entravar a marcha do projeto nas casas do Congresso. A maioria esmagadora dos representantes do povo (deputados e senadores), porém, "apoiou", reconheceu e aprovou a libertação do compositor, através do projeto do nosso grande amigo, o ex-parlamentar Breno da Silveira. As Comissões de Constituição e Justiça da Câmara e do Senado Federal opinaram favoravelmente pela constitucionalidade da lei e após a sua aprovação pelos plenários das duas casas o presidente Café Filho sancionou a 9 de fevereiro de 1955, a lei que nos deu a liberdade a tanto tempo sonhada, bem como nos tornou donos das nossas músicas. Que como você sabe não eram nossas, eram dos editores. Que com elas faziam o que bem entendessem. Autorizavam sua reedição e execução no estrangeiro, sempre à revelia do autor. Que era o último a saber. Que nada podia reclamar, porque, êles os editores sempre se faziam de desentendidos e justificavam desconhecer, também os regravações, reedições que as músicas dos autores tinham no estrangeiro. Inaceitável desculpa, ingênua desculpa porque, êles mesmos, os editores é que autorizavam tais regravações e tais reedições.

Veio a memorável assembléia de 9 de abril, meu caro, e os compositores usando de um direito dos nossos Estatutos, opinaram pela eleição da Diretoria pelo voto individual público ou secreto, conforme a letra (a) n.os 1 e 2 do art. 13 dos nossos Estatutos, cujo texto diz: — "As deliberações da Assembléia podem ser tomadas:

a) — por maioria de presente, mediante:

1 — votação individual pública;

2 — voto secreto individual".

A nossa vitória foi esmagadora — 79 votos contra 2. Vitória líquida e certa. Conosco estavam sem dúvida os maiores compositores do país, desde um Donga, um Pixinguinha, um Ismael Silva, um Gadé, da Velha Guarda, até um Haroldo Lobo, um Marino Pinto, um Mario Rossi, Paquito e Romeu Gentil, e mesmo os mais novos como Klecius Caldas e Armando Cavalcanti e tantos outros possuidores da maioria esmagadora e absoluta do repertório musical da SBACEM. Se o valor de um compositor, meu caro companheiro, se medir pelas músicas que êle compôs e pelos seus sucessos nós estamos, então com a maioria.

A nossa luta não é contra determinadas pessoas. Não é contra os editores. A luta é apenas do compositor, para o compositor, pelo compositor. Pela nossa sobrevivência. Da nossa família, dos nossos filhos. Dos entes queridos.

E você, mais do que ninguém, sabe que nossos "amigos", os editores, têm tomado uma série de medidas incoerentes e injustas para sufocar o compositor, inclusive, levantando preliminares absurdas para impedir a distribuição do "Fundo de Carnaval" cujo plano foi aprovado por unanimidade em Assembléia Geral de 29 de outubro de 1954.

E' a vez de eu perguntar: quem está contra o compositor? quem quer destruir a SBACEM?

Sabia você ainda que os editores têm acodadamente tentado receber o que êles chamam créditos, quando possuem débitos que ultrapassam a casa dos dois milhões de cruzeiros?

Eis a lista, e isso, creditando-se-lhes os direitos arrecadados nos meses de março, abril e maio:

CEMBRA — Cr$ 207.214,80 (duzentos e sete mil duzentos e quatorze cruzeiros e oitenta centavos).

EDITORIAL MANGIONE S. A. — Cr$ 591.339,00 (quinhentos e noventa e um mil trezentos e trinta e nove cruzeiros).

IRMÃOS VITALE — INDÚSTRIA E COMÉRCIO LTDA. — Cr$ .... 1.021.268,10 (um milhão vinte e um mil duzentos e sêssenta e oito cruzeiros e dez centavos).

EDIÇÕES EUTERPE LTDA. — Cr$ 359.266,40 (trezentos e cinquenta e nove mil duzentos e sessenta e seis cruzeiros e quarenta centavos).

Apenas têm saldo credor: ERNESTO AUGUSTO DE MATOS — Cr$ 200,00 (duzentos cruzeiros); EDITORA BRASILEIRA DE MÚSICA POPULAR — Cr$ 8.619,80 (oito mil seiscentos e dezenove cruzeiros e oitenta centavos) e BRASILRITMOS VITALE LTDA. — Cr$ 13.921,60 (treze mil novecentos e vinte e um cruzeiros e sessenta centavos). Tal é a situação dos editores que editam músicas de compositores sócios e filiados à SBACEM.

Quanto ao nosso advogado, o dr. J. A. Ravasco de Andrade é um homem de bem. Não é um advogado de causas perdidas, nem um bacharel à cata de sensacionalismo. E' um homem bom, lutador como todos nós. Alcançou a posição que tem como Secretário da Comissão de Constituição e Justiça do Senado Federal à custa de seu próprio valor, através de concursos e apresentação de títulos. E' um ex-magistrado desta Capital. Um homem íntegro e sincero e, por isso, nele depositamos tôda confiança, porque conosco está a certeza de que lutamos apenas pela melhoria de condições de vida do compositor da música popular brasileira.

Eis a fim, em síntese, a nossa luta. Luta por ideais sinceros e simples, sem sofismas nem tergiversações.

Sempre ao dispor do companheiro para esclarecer qualquer dúvida.

Um grande abraço do companheiro — (ass) — Benedito Lacerda".

Rádio & TV — Ricardo Galeno

Podemos Abolir a Guerra?

O General MacArthur acompanhou a evolução da guerra, desde que o inimigo era um simples alvo na ponta do fuzil até o aparecimento da bomba de hidrogênio. Agora, quando a destruição pode ser elevada à casa dos milhões, êle faz um comovente apêlo em favor da paz mundial. Leia em Seleções de julho as palavras do soldado famoso, além de 26 outros artigos de palpitante atualidade e o resumo de um livro fascinante: "Tigre das Neves". Adquira hoje o seu exemplar de Seleções de julho, à venda em tôdas as bancas de jornais.

Rádio Sociedade Caratinga Ltda.
(250 WATTS EM 970 KILOCICLOS)
abrange uma área de aproximadamente 200 klms. em raio, Programas bem organizados que, realmente, despertam a atenção dos ouvintes.
"UM ANÚNCIO ao microfone da ZYS-6 VALE MUITO e CUSTA POUCO". Consultem os nossos orçamentos, CAIXA POSTAL,

CARTAZ

TEATROS

CARLOS GOMES - 22-7581 - "Noite Feliz" Mus. com Vicente Celestino. As 20 e 22 horas. Vesp. aos sábados e domingos às 16 horas.
COPACABANA - 57-1818 - "Diálogo das Carmelitas", às 21,30. Vesp. às quintas, sábados e domingos, às 16 horas.
DULCINA - 32-5817 - "Leonora" - às 21 horas. Aos sábados sessões às 20 e 22 horas; vesp. às quintas, sábados e domingos às 16 horas.
FOLLIES - 27-8216 - "Ingenuidade", às 21 horas. Vesp. às quintas, sábados e domingos às 16 horas.
GINASTICO - 42-4090 - "Profundo Mar Azul" TBC, às 21 horas aos sábados e domingos, sessões às 20 e 22 horas. Vesp. às quintas, sábados e domingos.
GLORIA - 22-8216 - "O Golpe", com Oscarito, às 21 horas. Aos sábados e domingos sessões às 20 e 22 horas. Vesp. as quintas, sábados e domingos às 16 horas.
JARDEL - 27-87[illegible]
JOÃO CAETANO - 43-4278 - "Não Vou no Golpe" Rev. às 20 e 22 horas. Vesp. às quintas sábados e domingos às 16 horas.
MADUREIRA — "Bafafá de Brotos" — Revista, com Zaquia Jorge, às 20 e 22 horas, aos sábados e domingos vesp. às 16 horas.
MUNICIPAL - 42-3103 - "Porcy and Bess", às 21 horas.
RECREIO - 22-8164 — "Eu Quero é mu Bodalar", às 20 e 22 horas. Vesp. às quintas, sábados e domingos, às 16 horas.
REPUBLICA - 22-0271 -
RIVAL - 22-2721 - "Mulher de Briga" com Alda Garrido. As 21 horas. Aos sábados e domingos sessões às 20 e 22 horas. Vesp. às quintas, sábados e domingos às 16 horas.
SERRADOR - 42-6442 - "Sabrina" - com Eva Tudor. As 21 horas. Aos sábados e domingos às 20 e 22 horas. Vesperais às quintas, sábados e domingos às 16 horas.
TEATRO DE BOLSO - 27-1037 - "S. Exa. em 26 Poses", às 21 horas. Vesp. aos sábados e domingos, às 16 horas.

CINEMAS

OS LANÇAMENTOS

O ESPADACHIM NEGRO - ("The Black Night" - Americano). Columbia. Tecnicolor. Direção de Tay Garnett. Aventuras medievais filmadas na Inglaterra, com Alan Ladd, Patricia Medina e André Morell. Proibido até 10 anos. No SÃO LUIS, REX, RIAN, MIRAMAR, MEM DE SA', CENTRAL (Niterói), CARIOCA, POPULAR (Caxias), 2 - 4 - 6 - 8 e 10 horas.
A PRISIONEIRA DA TORRE DE FOGO - ("La Prigionera della Torre di Fuoco" - Italiano). Aventuras medievais filmadas na Itália, com Rossano Brazzi, Milly Vitale e Eliza Cegani. Proibido até 10 anos. No PAX, PRESIDENTE, MAUA' e PARA-TODOS, GUARACI.
A BESTA DEVE MORRER - ("La Bestia Debe Morir" - Argentino). Coprodução argentino-brasileira dirigida por Viginoly Barreto. Policial com Laura Hidalgo e Narciso Ibanez Menta. Proibido até 18 anos. No ODEON, ALASKA, TIJUCA, MONTE CASTELO, BONSUCESSO, PIRAJA', 2 - 4 - 6 - 8 e 10 horas.
TURBILHÃO DE ESTRELAS - (Alemão). Direção de Gesa von Cziffra, com Germaine Damar e Georg Thomalla. Musical. No IMPERIO e LEBLON, 2 - 4 - 6 - 8 e 10 hs.
O REI DO MOVIMENTO - Nacional. Cinelândia Filmes (UCB). Direção de Victor Lima. Comédia, com Ankito, Janete Jane e vários artistas musicais. - NO VITORIA, COPACABANA, AMERICA, SANTA ALICE, ABOLIÇÃO, LEOPOLDINA, CAPITOLIO (Petrópolis), BOTAFOGO, MADUREIRA, ODEON (Niterói), 2 - 3,40 - 5,20 - 7 - 8,40 e 10,20 horas.
REPRISES: — "Guardas e Ladrões (Art-Palacio); "Sangue e Prata" (Alvorada, São José, Fluminense, Icaraí, Meier, Vaz Lobo e Rosário); "Pinocchio" (Plaza, Astória, Olinda, Ritz, Colonial, Primor, Haddock Lobo e Mascote)).
Segunda Semana:
RICARDO CORAÇÃO DE LEÃO (King Richard and the Crusaders) — Americano. Cinemascope em *warnercolor*. Direção de David Butler. Filme de aventuras medievais, baseado n' "O Talisman" de Walter Scott. Com Rex Harrison, Virginia Mayo, George Sanders. No AZTECA, CARUSO, IMPERATOR, COLISEU e S. PEDRO. Impróprio até 14 anos. (Warner Bros).
A ULTIMA VEZ QUE VI PARIS (The Last Time I Saw Paris) — Americano, Metroscope em tecnicolor. Direção de Richard Brooks. Drama romântico: Com Van Johnson, Elizabeth Taylor, Walter Pidgeon, Donna Reed. Nos 3 CINES METRO. - Impróprio até 14 anos. (MGM). 1,30 - 3,40 - 5,50 - 8 e 10,10 horas.
NERO E MESSALINA (Nerone e Messalina) — Italiano. Direção de Primo Zeglio. Drama histórico fixando a personalidade do famoso imperador romano. Com Gino Cervi, Yvonne Sanson, Paola Bárbara, Steve Barclay. No PATHE', Impróprio até 18 anos. (Art.).

OUTROS LANCAMENTOS

CENTRO

CAPITÓLIO - 22-6788 - "Sessões Passatempo".
CATUMBI - 22-3681
COLONIAL - 42-8512 - "Pinochio".
CINEAC TRIANON - 42-6024 - "Sessões Passatempo".
ESTACIO DE SA' - 32-2923 - "Lembra-te de Viver".
FLORIANO - 43-9074 - "O Grande Fotógrafo".
IDEAL - 42-1218 - "O Grande Fotógrafo".
IMPERIO - 22-9348 - "Turbilhão de Estrelas".
IRIS - 42-0763 - "Perseguindo Criminosos" e "Irmãos Sanguinários".
MARROCOS - 22-7979 - "Frinéia, a Cortesã do Oriente".
MEM DE SA' - 42-2232 - "O Espadachim Negro".
METRO PASSEIO - 22-6141 - "A Ultima Vez que Vi Paris".
ODEON - 22-1508 - "A Besta Deve Morrer".
OLIMPIA - 42-4983 - "Os Quatro Desconhecidos".
PALACIO - 22-0838 - "O Rei do Movimento".
PATHE' - 22-8795 - "Nero e Messalina".
PLAZA - 22-1097 - "Pinochio".
PRESIDENTE - 42-7128 - "A Prisioneira da Tôrre do Fogo".
PRIMOR - 43-6681 - "Pinochio".
REX - 22-6327 - "O Espadachim Negro".
RIO BRANCO - 43-1639 - "Os Brutos Também Amam".
RIVOLI - "O Magnífico".
SÃO JOSÉ - 42-0592 - "Sangue e Prata".
VITORIA - 42-9020 - "O Rei do Movimento".

ZONA SUL

ALASKA - "A Besta Deve Morrer".
ALVORADA - 27-2936 - "Sangue e Prata".
ART-PALÁCIO - 37-8443 - "Guardas e Ladrões".
ASTORIA - 47-0466 - "Pinochio".
AZTECA - 45-6813 - "Ricardo Coração de Leão".
BOTAFOGO - 26-2230 - "O Rei do Movimento".
CARUSO-COPACABANA - "Ricardo Coração de Leão".
COPACABANA - 57-5134 - "O Rei do Movimento".
FLORESTA - 26-6257 - "Jornada Sangrenta" e "Zombies da Estratosfera".
GUANABARA - 26-9339 - "Aviso aos Navegantes".
IPANEMA - 47-3806 - "Paixão nas Selvas".
LEBLON - 27-7805 - "Turbilhão de Estrelas".
LEME - 37-6412 - "A Volta ao Paraíso".
METRO COPACABANA - 27-9797 - "A Ultima Vez Que Vi Paris".
MIRAMAR - "O Espadachim Negro".
NACIONAL - 26-6072 - "O Palhaço".
PAX - 27-6621 - "Prisioneiro da Tôrre do Fogo".
PIRAJA' - 47-2668 - "A Besta Deve Morrer".
POLITEAMA - 25-1143 - "A Outra Face do Homem".
RIAN - 47-1144 - "O Espadachim Negro".
RITZ - 37-7224 - "Pinochio".
ROXY - 22-8245 - "O Rei do Movimento".
SÃO LUIS - 25-7679 - "O Espadachim Negro".

ZONA NORTE

AVENIDA - 48-1667 - "O Grande Fotógrafo".
AVENIDA - 48-1667 - "A Besta Deve Morrer".
BANDEIRA - 28-7575 - "A Outra Face do Homem".
CARIOCA - 28-8179 - "O Espadachim Negro".
FLUMINENSE - 28-1404 - "Sangue e Prata".
HADDOCK LOBO - 48-9610 - "Pinochio".
MADRI - "O Rei do Movimento".
METRO TIJUCA - 48-9970 - "A Ultima Vez Que Vi Paris".
MARACANÃ - 48-1910 - "O Grande Fotógrafo".
NATAL - 48-1480 - "O Grande Fotógrafo".
OLINDA - 48-1032 - "Pinochio".
SANTO AFONSO - "Camélia".
SANTA ALICE - 38-9993 - "O Rei do Movimento".
TIJUCA - 48-4518 - "A Besta Deve Morrer".
VILA ISABEL - 38-1310 - "A Outra Face do Homem".

SUBURBIO DA CENTRAL

ABOLIÇÃO - "O Rei do Movimento".
AGUA SANTA - "Pantera Negra" e "O Comprador de Fazendas".
ALFA - 29-8215 - "Prata Maldita".
BELMAR - 29-1744 - "O Grande Fotógrafo".
CACHAMBI - 29-4717
COLISEU - 29-8753 - "Ricardo Coração de Leão".
GUARACI - "A Prisioneira da Tôrre do Fogo".
IMPERATOR - "Ricardo Coração de Leão".
IRAJA' - 48-8330 - "Mowgli, o Menino Lobo".
MADUREIRA - 29-8733 - "O Rei do Movimento".
MARABA' - 29-8038 - "O Código do Guerreiro" e "Maravilhoso Mascarado".
MASCOTE - 29-0411 - "Pinochio".
MEIER - 29-1222 - "Sangue e Prata".
MONTE CASTELO - 29-8250 - "A Besta Deve Morrer".
NOVO HORIZONTE - "O Estranho" e "A Família Barnabé".
PADRE NOBREGA - "Camélia".
PARATODOS - 29-5191 - "A Prisioneira da Tôrre do Fogo".
RIDAN - 49-1633 - "O Canto do Mar".
ROULIEN - 49-5691 - "O Príncipe Pirata".
S. JERONIMO - "Caprichos de Uma Mulher" e "A Idade do Amor".
TODOS OS SANTOS - 49-0300
VAZ LOBO - 29-9198 - "Sangue e Prata".

SUBURBIO DA LEOPOLDINA

BONSUCESSO - "A Besta Deve Morrer".
BRAZ DE PINA - 30-3489
LEOPOLDINA - "O Rei do Movimento".
MAUA' - "A Prisioneira da Tôrre do Fogo".
ORIENTE - 30-1131 - "Furacão de Emoções".
PARAISO - 30-1060 - "Um Romance em Paris".
PENHA - 30-1121 - "O Grande Rebelde".
RAMOS - 30-1094 - "Um Segredo em Cada Sombra".
ROSARIO - 30-1889 - "Sangue e Prata".
SANTA CECILIA - 30-1823 - "Deliciosas Noites de Amor".
SANTA HELENA - 30-2666 - "Fúrias do Desejo".
S. PEDRO - 30-4181 - "Ricardo Coração de Leão".

ILHA DO GOVERNADOR

GUABARU
ITAMAR - "Sua Majestade, o Aventureiro".
JARDIM — "O Vale da Esperança".

NITEROI

CASSINO ICARAI
CENTRAL - "O Espadachim Negro".
ICARAI - "Sangue e Prata".
IMPERIAL - "Homens Indomáveis".
ODEON - "O Rei do Movimento".
PALACE - "O Grande Fotógrafo".

PETROPOLIS

CAPITOLIO - "O Rei do Movimento".
D. PEDRO - "Mulheres Sem Nome".
PETROPOLIS - "Sangue e Prata".
SANTA TERESA - "Aguenta Firme, Isidoro".

JACAREPAGUA

BARONESA - "O Menino Lobo".

BANGU

MOÇA BONITA - "O Grande Fotógrafo".
MODERNO - "Pacto de Honra".
REALENGO - "Pacto de Honra".

CAXIAS

CAXIAS - "Um Rapaz do Outro Mundo".
PAZ - "O Principe Valente".
POPULAR - "O Espadachim Negro".
F. N. M. - "Tigre dos Mares".

NILOPOLIS

IMPERIAL - "Tanganyika, o Inferno da Selva" e "Que Delícia o Amor".

VILA MERITI

GLORIA - "Não Nego Meu Passado".

TRES RIOS

REX - "O Grande Fotógrafo".

NOVA IGUAÇU

IGUAÇU - "Odio Que Não Perdoa".

O FILME QUE É UM RETRATO FIEL DA NOSSA TERRA!
samba fantástico
2ª feira
PATHÉ PRESIDENTE ARTE-PALACIO S. JOSÉ
PAX PARATODOS MAUÁ PATINA
FLORESTA S. JORGE
5ª FEIRA GUARACY S. BENTO CASSINO

DR. BOAVISTA NERY
CLINICA MEDICA
RUA ALVARO ALVIM, 21
14.º and., sala 1406 — Terças, Quintas e Sábados, das 14 às 16 hs. — Tel. 52-0150
Residência: Tel. 26-6888

CONSPIRAÇÃO de SILÊNCIO
UM FILME DO SEGUNDO FESTIVAL M.G.M
CINEMASCOPE E SOM ESTEREOFÔNICO PERSPECTA
"BAD DAY AT BLACK ROCK"
PRÊMIO ESPECIAL A SPENCER TRACY NO FESTIVAL DE CANNES
DANY ROBIN · MICHEL AUCLAIR · MILDICAROE NEFF · MICHEL ROUX
A FESTA DO CORAÇÃO
DIREÇÃO DE JULIEN DUVIVIER
VEJA O FILME DESDE O INICIO!
2ª feira
2 · 4 · 6 · 8 · 10 HS.
6ª FEIRA
REX ALASKA TIJUCA MARACANÃ AVENIDA SANTA ALICE ABOLIÇÃO

Cena do filme em CinemaScope da Warner Bros, "O Cálice Sagrado", a estrear segunda-feira

5 ÚLTIMOS DIAS!
METRO COPACABANA METRO PASSEIO METRO TIJUCA
HOJE
Um FILME DO SEGUNDO FESTIVAL M-G-M
Filmado em Paris em Technicolor
"A ULTIMA VEZ QUE VI PARIS"
THE LAST TIME I SAW PARIS
ELIZABETH TAYLOR VAN JOHNSON WALTER PIDGEON DONNA REED
METROSCOPE
PREFIRAM AS PRIMEIRAS SESSÕES!

P L A Z A — A PARTIR DE 1-30
ASTORIA OLINDA
Sensacional!
HORÁRIO ESPECIAL: 2ª FEIRA 1.30 - 3.40 - 5.50 - 8 - 10.10
Volta ao cartaz POR EXIGÊNCIA DO PÚBLICO! 3ª SEMANA
COMPLEMENTOS NACIONAIS "ROMAN HOLIDAY"
GREGORY PECK AUDREY HEPBURN
NA PRODUÇÃO ROMÂNTICA DE William Wyler
"A PRINCESA E O PLEBEU"
UM FILME DA PARAMOUNT MARCA DAS ESTRELAS

R I T Z
COLONIAL PRIMOR H. LOBO MASCOTE
2ª FEIRA
A PODEROSA FÉ QUE SE TORNA MAIOR NO DECORRER DOS SÉCULOS!
A Paramount OFERECE-APRESENTA
A PRODUÇÃO DE Cecil B. DeMille
O SINAL DA CRUZ
COM FREDRIC MARCH ELISSA LANDI CLAUDETTE COLBERT CHARLES LAUGHTON

ODEON IPANEMA COPACABANA LEBLON 6ª FEIRA
Columbia Pictures apresenta
2ª feira 2-4-6-8-10 HORAS
UM DRAMA DE PAIXÕES VIOLENTAS!
APÓS A TEMPESTADE
JEAN SIMMONS RORY CALHOUN STEPHEN McNALLY BRIAN AHERNE
TECHNICOLOR
Complementos Nacionais

WARNER BROS. APRESENTA UM GRANDIOSO ESPETÁCULO EM CinemaScope COM O SOM ESTEREOFÔNICO DIRECIONAL E DE ALTA FIDELIDADE
O CÁLICE SAGRADO
"The Silver Chalice"
MAYO ANGELI PALANCE NEWMAN
Warnercolor VICTOR SAVILLE
2ª FEIRA AZTECA CARUSO IMPERATOR COLISEU SÃO PEDRO

2ª TRIUNFAL SEMANA!
RICARDO CORAÇÃO DE LEÃO
REX HARRISON · VIRGINIA MAYO · GEORGE SANDERS · LAURENCE HARVEY
CinemaScope
HOJE AZTECA CARUSO IMPERATOR COLISEU SÃO PEDRO

ERROL FLYNN ANN SHERIDAN
HOJE
UM IMPÉRIO E UMA MULHER A CONQUISTAR!
SANGUE E PRATA
ALVORADA SÃO JOSÉ FLUMINENSE MEIER ROSÁRIO VAZ LOBO

3.000 personagens desfilam nos 88 romances e novelas da
A Comédia Humana
de Honoré de Balzac

37 volumes formato 15 x 22,5 cms. num total de 12.000 páginas com 200 ilustrações fora do texto, contendo 88 romances e contos, uma introdução e uma biografia de Balzac, 26 notáveis ensaios críticos, 89 estudos introdutivos e 10.000 notas explicativas.

A EDITÔRA GLOBO — Filial
Rua México, 128 — 1º sobreloja nº 1
Rio de Janeiro — D. F.
Queiram remeter-me sem compromisso um prospecto da "COLEÇÃO BALZAC" bem como o plano de venda desta obra
Nome _____
Endereço _____
Profissão _____
Endereço Comercial _____
Cidade _____ Estado _____

Esta monumental edição, resultado de 12 anos de contínuo trabalho, é que se orgulha de apresentar ao público a
EDITÔRA GLOBO
Rio de Janeiro — Pôrto Alegre — São Paulo

Próximos LANÇAMENTOS

"C Sinal da Cruz", na próxima semana

Uma oportuna reapresentação da Paramount é a que está sendo anunciada para a próxima semana nos cinemas Ritz, Colonial, Primor, Mascote, e H. Lobo: "O Sinal da Cruz", de Cecil B. de Mille.

Acrescida de um prólogo inteligentemente feito, o qual empresta um cunho de palpitante atualidade ao seu argumento, "O Sinal da Cruz" é uma produção que está destinada a obter, agora, um sucesso muitas vezes superior ao obtido da primeira vez em que foi apresentada ao público.

O elenco de "O Sinal da Cruz" reune os nomes de Frederich March, Elissa Landi, Claudette Colbert e Charles Laughton, à frente de milhares de "extras".

Uma época de esplendor e pecado em "O Cálice Sagrado"!

Todo o enrêdo imaginado pelo célebre fértil de Costain se passa numa época de esplendor e pecado, quando Antioquia era uma cidade opulenta onde se vendiam escravos aos senhores ricos. Um deles não tinha filhos e comprou um menino, Basil, cujas mãos mágicas estavam destinadas à glória na escultura. Na casa desse senhor, Basil conhece Helena, a escrava e por ela se apaixona. Anos mais tarde, quando ambos são adultos e distantes, muitas coisas acontecem a Basil que finalmente é levado a Judéia para esculpir em prata a relíquia cristã da Ultima Ceia, "O Cálice Sagrado" (The Silver Chalice) é um filme de montagens maravilhosas acentuadas pela beleza da Warnercolor. Seu elenco reune, entre outros, Virgina Mayo, Jack Palance, Pier Angeli e Paul Newman.

A Warner Bros. lançará "O Cálice Sagrado" segunda-feira nos cinemas Azteca, Caruso, Imperator, Coliseu e São Pedro.

Judy Holliday — mais encantadora e mais atriz que nunca, em "Abaixo o Divórcio"!

Judy Holliday, a bela e talentosa estrêla, ganhadora de um «Oscar» da Academia pelo excelente trabalho em «Nascida Ontem», volta à tela numa comédia sensacional intitulada «Abaixo o Divórcio», cuja estréia a Columbia está anunciando para a próxima segunda-feira nos cinemas Vitória, Copacabana, América, Botafogo, Icaraí, Pálace (de Nit.) e muitos outros.

«Abaixo o Divórcio» conta-nos uma hilariante história de um romance conjugal que vai por água abaixo, na notável interpretação de Judy Holliday, Jack Lemmon, Jack Carson e a sensacional Kim Novak, uma loura infernalissimamente bela e sensual, capaz de fazer com que um homem destronque o pescoço ao virar-se para vê-la na rua.

A dupla romântica de "A Princesa e o Plebeu", é constituida de Audrey Hepburn e Gregory Peck

2ª feira
AS 2-4-6-8-10
VITORIA COPACABANA AMERICA BOTAFOGO PALACIO ICARAI
4ª feira PETROPOLIS
6ª feira MADUREIRA PENHA
UMA LIÇÃO AOS CASAIS QUE VÊEM SEUS LAÇOS CONJUGAIS SE DESFAZEM AOS POUCOS!
COLUMBIA PICTURES apresenta
ABAIXO O DIVÓRCIO (PHFFT)
Judy HOLLIDAY Jack LEMMON Jack CARSON Kim NOVAK
COMPS. NACIONAIS
PRODUTOR HARRY KOMAN DIRETOR MARK ROBSON

Ernest Borgnine também em "Conspiração de Silêncio"

Ernest Borgnine, que obteve recentemente notável triunfo como intérprete do filme "Marty", primeiro prêmio do Festival de Cannes, converte-se no pior vilão de "Conspiração de Silêncio", película da Metro Goldwyn Mayer em Cinemascope, próximo lançamento dos três cines Metro. Borgnine, que trabalha nesse filme ao lado de Spencer Tracy, Robert Ryan, Anne Francis, John Ericson e outros grandes artistas, é originário de New Haven, Connecticut. Serviu como marinheiro no Atlântico e no Pacífico durante a guerra mundial.

"A Princesa e o Plebeu"

Nunca um filme foi tão aplaudido pelo nosso público como "A Princesa e o Plebeu", a adorável aventura romântica que a Paramount vai reapresentar na próxima segunda-feira, nos cinemas Plaza, Astória e Olinda.

Dizem que ao escrever essa deliciosa comédia interpretada por Audrey Hepburn, Gregory Peck e Eddie Albert, o popular escritor IanMacLellan Hunter se inspirou na vida real de uma certa princezinha européia cuja aversão pelas entiquetas da côrte — a que é obrigada — forneceu o "plot" romântico e humanissimo com que ele dosou "A Princesa e o Plebeu".

A SUA PRA 9 informa:

17,55 — Folhinha do Dia; 18,00 — Noticiário do Congresso Eucarístico; 18,05 — Rádio-Baile «Gargantexa»; 18,50 — Audição «Óleo de Lima»; 18,55 — Correspondente; 19,00 — Esportes pela sua PRA-9; 19,55 — Programa Político; 19,30 — A Voz do Brasil; 20,00 — Passeio Marítimo; 20,25 — Variedades — (c/Luiz Jatobá; 20,30 — «Show» Variado; 20,55 — São Coisas da Vida; 21,00 — Novela; 21,25 — Música e Coca-Cola nos Quatro Cantos do Mundo; 21,30 — Audição «San-Dara»; 21,55 — A Cidade; 22,00 — Festival de Ritmos; 23,00 — Conversa de Amigo — (c/Walter Forster); 23,05 — Correspondente; 23,10 — Gravações; 24,00 — O Mundo em sua casa; 0,30 — Sabatina Musical; 2,00 — Encerramento.

Gagliano NETO e Raul LONGRAS
O HOMEM DO "PIMBA"
NOVAMENTE EM AÇÃO!
em mais uma grande reportagem esportiva oferecida pelos
• PETROLEO JUVÊNIA
• FIXADOR JUVÊNIA
• CREME DE BARBEAR WILLIAMS E AQUA VELVA
• LOÇÃO PARA A BARBA
E OUÇA DIÁRIAMENTE RÁDIO-ESPORTES Mundial
DE SEGUNDA A SÁBADO DAS 19:05 AS 19:[illegible]
AOS DOMINGOS DAS 22:05 AS 22:30
Rádio Mundial
PRA-9 - 860 Kcls. Uma emissora da Organização Victor Costa

INFORMA JOBEL TINOCO:

"Corsária está como nunca!"

Tinoco, debruçado na grade, observa uma adversária da Corsária "aprontando..."

"É um dos animais em melhor forma na Gávea, no momento", declara ao D. C. o jóquei de Paquetá — "Parrudo" e a volta à liderança da estatística — O "manhoso" Kandy Boy e a opinião do pilôto

A série de vitórias de CORSÁRIA, foi interrompida por um fracasso muito natural, em se tratando de uma égua. Mas, ao reaparecer, a gauchinha voltou a ganhar em belo estilo, distanciando as rivais com a maior facilidade e galopando fácil até o espêlho, trazida com a perícia habitual, pelo Jobel Tinoco.

Logo mais, praticamente na mesma turma, veremos outra vez em ação a Corsária. Êsse fato, nos levou a procurar o Jobel, para que nos desse a sua opinião sincera sôbre as possibilidades da castanha. Antes de mais nada, o Tinoco declarou-nos:

— Poucos animais atravessam, na Gávea, uma fase tão boa como a Corsária. A eguinha está "repinicando". Anda como nunca, graças ao "Parrudo" que sabe levá-la "no colo"...

E repetiu:

— Creia, é dos animais em melhor forma, na Gávea, no momento.

A LIDERANÇA

Vale lembrar, abrindo um parênteses, que "Parrudo" está no firme propósito de voltar à liderança da estatística de treinadores. Carlos Cabral passou pelo disefpulo do Gonçalo, mas o Alcides Morales gosta de lutar e não se entregará, assim, com a facilidade que muita gente pensa.

A liderança da estatística é um assunto que preocupa o "Parrudo", tanto mais, quando se sabe que os profissionais vencedores serão homenageados com tôdas as pompas pelo Jockey Club Brasileiro e pela Associação dos Proprietários de Cavalos de Corridas.

O KANDY BOY

Não indagamos do Tinoco sôbre tôdas as montarias. Ocupamo-nos ligeiramente do Kandy Boy, animal que, em absoluto, correu o que sabe, da última vez, talvez devido a seus caprichos, difíceis de serem compreendidos.

— Kandy Boy é muito "baldoso", mas como sempre me dei bem com êsses manhosos, julgo que não fará muita estrepolia comigo...

E consertando a boina:

— Não se lembra do DYNAMO, que também era do dr. Gilberto?

E com essa insinuação, o Jobel se dirigiu para onde se encontrava seu "baixa", o Gonçalino.

Partidas no quilômetro — El Aragonês e Cadi

Estiveram ontem pela manhã em ação os animais EL ARAGONÊS e CADI em preparativos para novos compromissos: — CADI em trabalhos a fim reaparecer no G. P. «16 de Julho», trabalhou com Artur Araújo tendo passado quilômetro em 61" cravados com ótima ação final. — Já EL ARAGONÊS, pilotado por um lad, com vistas ao G. P. «Brasil» também esteve ao longo do quilômetro. Marcou 63" com ótima ação final.

Morreu em São Paulo o famoso Quati

Notícias procedentes de S. Paulo dão conta da morte do famoso cavalo QUATI, um dos grandes corredores nacionais que brilharam em pistas cariocas e paulistas. — QUATI que defendeu com êxito a jaquêta do Stud Paula Machado morreu num Haras de São Carlos com 22 anos de idade. Deixou alguns potros e potrancas em atividade.

Apesar dos 1.500 Certerito vai dar trabalho

Aprontou em ótimas condições o pensionista de Luís Tripodi — DINON uma ótima ajuda — FAIR COPY, DUROC e BOMARSITO as fôrças da carreira

Prova das mais equilibradas e de difícil prognóstico se apresenta o último páreo da reunião desta tarde, no Hipódromo da Gávea.

Quatro parelheiros ganham, pelas suas últimas apresentações, algum destaque entre os demais. São eles: FAIR, COPY, DUROC, BOMARSITO e CERTERITO.

DARA' TRABALHO

Dos concorrentes selecionados, o cavalo CERTERITO é o melhor azar, uma vez que êste pensionista de Luiz Tripodi sendo muito ligeiro levará pequena desvantagem em relação aos seus rivais. Todavia, o filho de Certero irá dar muito trabalho, pois vem de assinalar ótimo exercício para êste compromisso.

Na manhã de quinta-feira, CERTERITO passeu os 700 metros em 42" cravados, o que vem confirmar o seu ótimo estado.

BOA AJUDA

Além disto o pensionista de Luiz Tripodi leva ainda a ajuda do companheiro DINON, que embora tenha fracassado em sua última apresentação vinha de terceiro nesta turma.

DINON vai melhor situado na distância, podendo aproveitar bastante as peripécias da carreira para atropelar no final e principalmente o "train" que deverá ser desenvolvido pelo cavalo CERTERITO.

AS FORÇAS

As forças da carreira são inegavelmente FAIR COPY, BOMARSITO e DUROC todos vêm de ótimas apresentações, principalmente FAIR COPY que perdeu uma carreira incrível para o cavalo PAN.

Nesta mesma carreira chegou terceiro o cavalo BOMARSITO, que vem de fazer "forfait" na semana passada, quando tinha trabalho e apronto para vencer.

Finalmente aparece o cavalo DUROC que reapareceu na semana passada depois de uma ausência de mais de seis meses das pistas e conseguiu um expressivo terceiro lugar.

Assim sendo, o cavalo **Certerito** é um azar tentador, podendo vencer a carreira sem surpresa, pois aprontou de maneira espetacular para o compromisso desta tarde na Gávea.

O horário de hoje

A primeira prova da sabatina, desta tarde, no Hipódromo Brasileiro, será corrida às 13,45 horas.

Os Concursos serão encerrados às 13,35 horas e os "Bettings" às 15,20 horas.

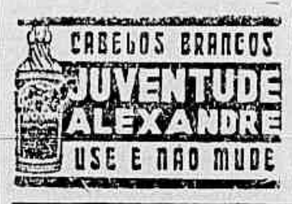

Possibilidades para hoje

Mais uma das suas habituais sabatinas realizará, esta tarde o Jockey Club Brasileiro, em seu campo de carreiras da Gávea.

As possibilidades dos principais concorrentes à estas provas são as seguintes:

1ª CARREIRA: A primeira prova de hoje parece inteiramente à mercê de HARALEM. O pensionista de A. Nunes acaba de produzir soberba atuação ao secundar o Gigi e tem tudo, agora, para ganhar. Reputamos, mesmo, líquido o seu triunfo. A dupla deverá ser formada pelo KANDY BOY, cuja última performance não nos convenceu. Há muita fé, todavia, no esireante SINETTE.

2ª CARREIRA: Ligeirinha como é, CORSARIA pode, nesta nova oportunidade, confirmar o seu último triunfo sôbre Hilaniza e Ortita. Há a temer todavia as DONA YAYA' e BENZOCA, que sem surpresa alguma podem substituir no marcador a nossa favorita. A nossa fórmula, todavia, é a acima anunciada.

3ª CARREIRA: Em 2.200 metros, esta prova está favorecendo ao DEMOLIDOR. Quando o pilotado do "Bequinho" atropelar na reta, vai dominar todos os adversários e ganhar firme. O seu maior inimigo chama-se CONVES, que acaba de derrotar o Piratini e o Comandulo, e volta em bom estado. Boa indicação para os azaristas é o PAN.

4ª CARREIRA: Gostamos tanto da atuação, há pouco, do FORUM, quando secundou o Ilex, que não temos dúvida em elegê-lo o nosso favorito. Também quando estreou, o TANTALO fê-lo de modo auspicioso, derrotando o Amigo. E' a indicação lógica para a dupla. Cuidado com o MAXIXE, terceiro de Ilex e Forum, há dias.

5ª CARREIRA: Livre da Ipy Roch, a potranca LA PIGANA tem todas as possibilidades de laurear-se nesta prova. E' o retrospecto vivíssimo da carreira e, assim, não deverá perder. Encontrará em SICA a sua maior inimiga, e, esta pilotada de A. G. Silva é a indicação lógica da dupla. Azar bom é a AURORA.

6ª CARREIRA: Está de difícil prognóstico esta prova, não só pelo elevado número de concorrentes, como pela igualdade de forças de algumas das adversárias. Entretanto, agrada-nos mais a RIDE, que acaba de secundar a Miss Copacabana, com boa ação final. E', assim, uma ganhadora iminente. Há muita fé em SERRA BRANCA, que tem bons trabalhos. Vai de Ulloa a PARMA. E' a terceira fôrça.

7ª CARREIRA: Na penúltima prova destacamos três concorrentes: JONAIG, CUNHAMBEBE e BY PASS. Todos eles têm chance de vitória. Agrada-nos mais, todavia, o primeiro que volta melhorando, com ótimas passadas, embora reconheçamos que o segundo é um perigoso inimigo do nosso favorito. E, o terceiro é uma boa indicação para os azaristas.

8ª CARREIRA: Uma das carreiras mais interessantes é a do encerramento da sabatina. Gostamos muito do CERTERITO, que acaba de secundar o Thank, derrotando o DUROC, que agora continua como o seu mais sério inimigo. Cuidado com o BY PASS.

O Diario Carioca APONTA

	Dupla
HARALEM — KANDY BOY — SINETTE	14
CORSÁRIA — DONA YAYÁ — BENZOCA	13
DEMOLIDOR — CONVÉS — PAN	12
FORUM — TANTALO — MAXIXE	13
LA PIGANA — SICA — AURORA	14
RIDE — SERRA BRANCA — PARMA	12
JONAIG — CUNHAMBEBE — BY PASS ..	13
CERTERITO — DUROC — BOMARSITO ..	12

AINDA AS PARTIDAS

Um nosso amigo, veterano turfista encontrou-se conosco na quinta-feira no hipódromo e não sossegou enquanto não lhe prometemos escrever algo sôbre as partidas em movimento. Disse-nos que nos mais adiantados turfes do mundo já se pratica esta espécie de saída, inclusive em São Paulo. Asseverou-nos que as partidas, por êsse sistema, são mais rápidas e não desgastam tanto os animais nos trabalhos de alinhamento. Garantiu-nos ainda que com as partidas em movimento nenhuma das marcas de recordes resistiriam por muito tempo pois logo na saída já se ganhava 1 ou 2 segundos. Falou tanto que não tivemos outra alternativa senão prometer-lhe que iriamos nos interessar pelo assunto escrevendo um comentário a respeito. E já na despedida nos disse: Não custa nada experimentar!

A dificuldade é que para cada cavalo precisa-se de um segurador. Num páreo de 20 animais a raia não chegará, pois entre cada cavalo deverá estar um funcionário. E páreos de 20 e até de mais animais teremos agora por ocasião do Grande Prêmio «Brasil» e da Temporada Internacional. A idéia do nosso amigo é devéras interessante na teoria. Em outros turfes onde a disciplina é mais rigorosa com respeito à docilidade dos animais também seria possível. Mas aqui no Rio de Janeiro com animais mal domados, verdadeiras féras nas cintas, podemos garantir que é impraticável a saída em movimento.

Todos os dias de corridas estamos assistindo a espetáculos de doma em presença do público. E quem acompanha bem de perto o turfe deve notar que não há dia em que não venha nas resoluções tomadas pelos senhores comissários os costumeiros avisos «chamar a atenção do tratador do animal tal para a indocilidade dêsse parelheiro (1º ou 2º, é último aviso)». E de vez em quando também tomamos conhecimento da proibição de correr decretada contra o animal que faz misérias nas partidas. Nós sabemos perfeitamente que céus e terras são movimentados para fazer cessar essa penalidade. E o treinador é o proprietário, é todo o mundo a falar aos cronistas sôbre o rigor da punição, sôbre a injustiça ou prevenção da Comissão de Corridas contra determinado treinador ou proprietário. Há pedidos de todos os lados e finalmente a Comissão resolve atender, cancelando a penalidade. Volta o cavalinho para as cintas e, parece incrível, em piores condições. Se antes, não mordia os companheiros passa a fazê-lo, pondo em risco a integridade física dos demais parelheiros.

Agora perguntamos: É possível saída em movimento com animais nessas condições? Com essa educação? Para que haja possibilidade de se adotar a saída em movimento se torna necessário que os animais sejam perfeitamente domados, que sejam bastante dóceis e que atendam os seguradores e os jóqueis. E nestas condições, da forma atual, são dadas saídas ótimas. Com os animais dóceis não temos necessidade de saída em movimento, pois as partidas são rapidíssimas e os parelheiros não se desgastam nos trabalhos de alinhamento.

O que resolve de fato é o box; é o estarting gates elétrico australiano com boxes para todos os animais inscritos.

E por falar em box temos uma observação a fazer aos senhores starters com vistas à Comissão de Corridas: discordamos da colocação do box na pista. Achamos que o box deve estar colocado na posição do sorteio do animal ou então omitir como antigamente, nos programas, os números do sorteio. O apostador que se baseia pelo número no programa e joga pelo colocação do seu cavalo na partida é lesado quando vê o seu preferido no box na linha 10 ou 12, lá por fora. O box deve vir onde êle se encontra e não êle ir onde se encontra o box. Como o aparêlho é móvel e os indóceis já são conhecidos a coisa não se torna tão difícil de se atender.

E desde já muito obrigado.

Até amanhã.

JOTABÊ

DISCOS LONG-PLAY
Ultimas Novidades — Clássicos e Populares
R. FURTADO DE MENDONÇA
RUA DO ROSÁRIO, 151 1º — FONE 52-9031

Fastener voltou a "quebrar" os cronômetros

O filho de Nearco passou os 800 metros em 48"2/5 — KISBER na reta oposta "cravou" 41" — URANIUM assombrou com os seus 61"2/5 para os 1.000 metros — Os aprontos anotados na manhã de ontem em pista de areia leve

Ontem pela manhã, no Hipódromo da Gávea, em pista de areia leve, foram assinalados vários aprontos dos diversos concorrentes às provas de amanhã. Das passadas anotadas, a que melhor impressão deixou foi a do cavalo FASTENER, o filho de Nearco voltou a "quebrar" os cronômetros com os seus 48"2/5 para os 800 metros. Confirmando em carreira, deverá fazer melhor figura o pensionista de Ernani de Freitas.

NA RETA OPOSTA

Para o Prêmio "Jockey Club de São Paulo", o melhor apronto foi o de KISBER, O descendente de Normanton, na reta oposta, para uma partida de 700 metros, "cravou" 41", deixando a melhor das impressões aos "corujas".

URANIUM ASSOMBROU

Outra marca espetacular, entre os participantes da reunião domingueira foi a proporcionada pelo cavalo uruguaio URANIUM. Para a distância de 1.000 metros, o pilotado de Arthur Araujo assinalou 61"2/5. A passada do filho de Uranio foi feita da manhã de quinta-feira.

OS APRONTOS

Foram os seguintes os aprontos anotados, em pista de areia, na manhã de ontem, no hipódromo da Gávea, para os concorrentes às provas de amanhã:

JUKATU, S. Machado, 360 — 22".
OLIA, O. Macedo, 600 — 38".
GAUTA, U. Cunha, 700 — 43" 3/5.
TIJA, J. Marchant, 600 — 36" 3/5.
RAIZ, A. Torres, 600 — 38".
RUPIA, O. Ulloa, 600 — 36" 2/5.
INHANDUHY, A. Cardoso, 800 — 50" 1/5.
KENMORE, J. Marchant, 700 — 42"4/5.
MINARSO, U. Cunha, 800 — 43" 2/5.
GRAAL, J. Marchant, 800 — 54".
HOSIAM, D. P. Silva, 600 — 36".
URANIUM, A. Araújo, 1.000 — 61"2/5.
MARCO, U. Cunha, 800 — 52".
BALTIMORE, W. Andrade, 800 — 50" 2/5.
GATILLO, D. P. Silva, 800 — 50" 3/5.
FASTENER, M. Silva, 800 — 48" 2/5.
QUILHA, J. Baffica, 800 — 49" 2/5.
KISBER, U. Cunha, 700 — 41" (reta oposta).
OARBOLITO, W. Andrade, 600 — 37".
HERCULES, L. Lins, 700 — 43".
VENCIMENTO, A. G. Silva, 800 — 50" 2/5.
QUINU, O. Ulloa, 600 — 36" 3/5.
PAULIN, W. Andrade, 600 — 36".
EVERGLADE, G. Silva, 700 — 44".
L'AMIRAL, U. Cunha, 700 — 42" 4/5.
SEU MACEDO, A. G. Silva, 600 — 38".
TOLETE, L. Leighton, 600 — 36".
LAPACHO, A. G. Silva, 700 — 42"2/5.
QUIMPER, A. Ribas, 360 — 22".
RAMBINAL, R. Martins, 600 — 37"3/5.
GUERREIRO, U. Cunha, 600 — 37"2/5.
SOLIMÕES, J. Marinho, 600 — 39".
DANGER, A. Araujo, 600 — 40".
SILVESTRE, G. Silva, 700 — 44".
ALVITRADOR, J. Marinho, 600 — 38".

BASTIDORES do Turfe

Por: Luiz Reis

EM TEMPO DE "BARBADA"...

Hoje é dia do turfista esquecer de tudo... De trabalhar apressado, de comer pouco e sair de casa cêdo para ver o «canter» do primeiro páreo. Já estudou o programa e tem as suas «barbadas». Confia numa «tacada» e o uisque vai correr logo mais... Mas como as barbadas» falham e o Capitão MOZART perdeu uma carreira sem nome, lembramos ao nosso amigo aquêle velho samba que assim dizia:

— Todo fim de mês o Edgard faz isso
Se mete nas corridas e lá se vai o aluguel
Quando êle chega, meio encabulado
Sorri e diz, nêguinha, estou arruinado
Recebi o pagamento fui até o prado
Chegando lá, vi o programa e fiz acumulada
O Rubens disse, que era uma «barbada»
Cavalo Bacharel, não podia perder
A saída foi boa, um corpo na frente
Muita aplaudida, por tôda a gente
Mas a chegada, é que foi de amargar
Fui ver o meu cavalo... Estava em último lugar!

Esse sambinha foi feito há tempos, não nos recordamos do autor, em tempo de «barbada» para todos os Rubens que frequentam as nossas arquibancadas... E, não resta dúvida, uma grande lição. Esperamos que saibam aproveitá-la e apostar com a devida cautela, não abrindo nunca um crédito demasiado para uma «barbadas» —, dessas «barbadas» que são apregoadas nos quatro cantos e que terminam na «bagagem», como o tal Bacharel, que tomou a ponta, livrou um corpo, começou a bracear e acabou em último lugar...

O melhor é o turfista fazer como o Milson Rodrigues, um boêmio lá de Niterói, que atravessa a baía, diàriamente, com destino a Copacabana. Quinta-feira, no prado, não jogou um vintém. Mas torceu à beça e se divertiu. Torceu pela égua PALHETA, crente de que a estreante era o ARATAÚ e, quando deu pela história, PALHETA, corria facilmente ao «flecha-rain»... PALHETA foi o Bacharel do Milson, mais não lhe deu no bôlso e, à noite, ainda havia muita «grana» «en el bolsillo» para o Cuba Libre... E o Milson contava tranquilo:

— Fui ver a minha égua... Estava em último lugar!...

MUDANÇA

Os irmãos BARROSO - Humberto e René - mudaram de pouso... Deixaram aquêle cantinho famoso da Tribuna Social e estão frequentando, agora, a «Especial Velha», em companhia do Paulinho Fraga CRUZ, o filósofo do turfe...

René, como se sabe, é o maior fã de Pancho Irigoyen e afirma que nunca viu coisa igual, em matéria de dirigir um puro-sangue... Humberto é o homem do comício, da «onda», do movimento, do bom-humor, que diverte a quantos o cercam nas tardes da Gávea.

Boa notícia, para os frequentadores da Especial Velha, a mudança dos irmãos BARROSO!...

VOLTA

Pela segunda vez, estará em ação hoje na Gávea o potro TANTALO, O irmão paterno de TIMÃO, que tão lisonjeira impressão deixou na estréia, pode «enfiar» a segunda —, bastando, para tanto, que esteja naquela forma impecável da primeira apresentação.

Sôbre êsse TANTALO, já ouvimos várias conversas —, inclusive que havia sofrido um contratempo, depois da estréia. Mas, a verdade é a seguinte: se o Tancredo inscreveu, leva fé!

NA PONTA DOS CASCOS!

CORSÁRIA está em ótima forma e o «Parrudo» quer desfazer a desvantagem que o separa do GABRAL.

Ainda na «ponta dos cascos», a eguinha gaúcha e no «canter» vai logo mostrar que dificilmente será derrotada. No dôrso da castanha, teremos o TINOCO, jóquei que entende como ninguém da Corsária.

Eis aí uma boa indicação para hoje na Gávea. E a poule ainda será compensadora, numa acumuladinha...

VENENOS . . .

— KANDY Boy hoje é uma boa poule... Esse cavalo já está ficando desacreditado, mas, outro dia, fêz carreira abaixo de suas possibilidades, mesmo com as habituais «manhas»... Montado pelo TINOCO, que também se dava maravilhosamente com o «manhoso» DYNAMO, do Stud Rocha Faria, vale a pena insistir no Kandy...

Nossos informes para hoje

1.º Páreo — 1.400 metros — Cr$ 55.000,00, Cr$ 16.500,00 e Cr$ 8.250,00 — às 13,45 horas — Record: Gibatão 85" 3/5

Animais — Joqueis — Pêso	Possibilidades	Treinador	Performances	Tp	Dist.	Pista
1—1 HARALEM — A. Castro .. 56	Pode ganhar e paga poule. Rival	A. Neves	2.º de Gigli-Jimmy	94"4/5	1500	AL
2 MANDENITO — A. Araújo 56	Cuidado. Sua forma é muito boa	C. Pereira	9.º de Jongrá-Bomarsol	80"4/5	1200	AL
2—3 GEMEO — M. Silva 56	Leva o Béquinho, um bom jóquei	A. Feijó	4.º de Gigli-Haralem	94"4/5	1500	AL
4 SPORTSMAN — A. Card. 56	Não acreditamos em sua vitória	M. Gil	7.º de Sana-Kandy Boy	103"3/5	1600	AP
3—5 SINETTE — A. G. Silva 56	Se assim competidora. Há fé	T. Coelho	Estreante			
6 JIMMY — R. Martins ... 56	Tem que respeitar a turma	N. Pires	3.º de Gigli-Haralem	94"4/5	1500	AL
4—7 KANDY BOY — J. Tinoco 56	A distancia agrada. Perigoso	J. Morgado	5.º de Gigli-Haralem	94"4/5	1500	AL
8 BACITURNO — J. Silva . 56	Vem de péssimas carreiras. Daí...	M. Rafael	9.º de Sana-Kandy Boy	103"3/5	1600	AP
9 ARACAJU' — P. Machado 56	Não acreditamos. Nada tem feito	V. Meireles	8.º de Sana-Kandy Boy	103"2/5	1600	AP

Nossa indicação — HARALEM — Adversário — KANDY BOY — Bom azar — SINETTE

2.º Páreo — 1.400 metros — Cr$ 45.000,00, Cr$ 13.500,00 e Cr$ 6.750,00 — às 14,10 horas — Record: Gibatão 85" 3/5

1—1 CORSÁRIA — J. Tinoco .. 54	Está tinindo e é muito ligeira	A. Morales	1.º de Hilaniza-Ortita	82"3/5	1300	AP
2 GURIA — A. G. Silva .. 50	Perde para Corsária. Portanto...	M. Rafael	9.º de Hilaniza-Dona Yáyá	100"4/5	1600	AL
2—3 BENZOCA — A. Cardoso . 54	Não deve ser desprezada. Há fé	J. Attianesi	2.º de Facita-Beleza	89"2/5	1400	AL
4 M. WHITE — J. Baffica 50	Muito leve. Poderá surpreender	P. Campos	3.º de Hilaniza-Lafogata	116"2/5	1800	AL
3—5 D. YAYÁ — M. Silva 50	A séria rival de Corsária	V. Costa	5.º de Hilaniza-Lafogata	116"2/5	1800	AL
6 ORTITA — J. Ramos 50	Só surpreendendo. Páreo forte	E. Freitas	7.º de Hilaniza-Dona Yáyá	100"4/5	1600	AL
4—7 CHAMPANHOTA — R. Urb. 50	Está firme. E' grande inimiga	J. V. Viana	10.º de Hilaniza-Dona Yáyá	100"4/5	1600	AL
8 NOTELIA — D. Silva ... 52	Nada pretenderá. Eliminada...	G. Feijó	Estreante			

Nossa indicação — CORSARIA — Adversária — DONA YAYA — Bom azar — BENZOCA

3.º Páreo — 2.200 metros — Cr$ 54.000,00, Cr$ 16.200,00 e Cr$ 8.100,00 — às 14,35 horas — Record: Torpedo 138"

1—1 DEMOLIDOR — M. Silva . 58	Venderá caro a derrota. E' rival	A. Feijó	3.º de Oxford-Corregio	89"	1400	AP
2 APRISCO — J. Barros ... 58	Não gostamos. Há melhores	J. Cruzado	8.º de Cruzado-Corregio	83"1/5	1400	AP
2—3 CONVÉS — J. Baffica 58	Séria competidora. Levam fé	G. Morgado	1.º de Piratini-Comandulo	113"3/5	2000	AP
4 ST. VERNON — R. Martins 54	Tem que respeitar a turma. Difícil	P. Corrêa	5.º de Oxford-Corregio	89"	1400	AP
3—5 PAN — A. Araújo 54	Ostenta boa forma. E' candidato	G. Feijó	1.º de Fair Copy-Bomarsito	104"3/5	1600	AP
6 C. PACHA' — J. Tinoco .. 52	Se deixarem, poderá surpreender	J. Attianesi	2.º de Dom Roberto-Path Finder	126"	1900	AP
4—7 TEO — G. Almeida 52	Não dá para ganhar ainda	V. Costa	4.º de Oxford-Corregio	89"	1400	AP
8 EONIO — A. G. Silva 52	Páreo intrincado. Não gostamos	L. Teipodi	7.º de Oxford-Corregio	89"	1400	AP
9 NORDESTINO — A. Castro 58	E' duro vencer. Há melhores	C. Gomez	8.º de Mercury-Relansina	99"3/5	1600	AL

Nossa indicação — DEMOLIDOR — Adversário — CONVÉS — Bom azar — PAN

4.º Páreo — 1.500 metros — Cr$ 65.000,00, Cr$ 19.500,00 e Cr$ 9.750,00 — às 15,00 horas — Record: Miss Nobel 92" 2/5

1—1 FORUM — M. Silva 55	Imindo e contam com vitória	V. Costa	2.º de Ilex-Maxixe	74"2/5	1200	GM
2 AUSTERO — J. Baffica .. 51	Aqui é tropel aborrecido	C. Pereira	4.º de Forum-Itacuri	87"4/5	1400	AL
2—3 RETINTO — S. Machado .. 55	Dos principais. Está em forma	A. Corrêa	5.º de Ilex-Forum	74"2/5	1200	GM
4 IPÊ-ROXO — A. Castro .. 55	Vem atuando apagadamente. Daí...	G. Rodriguez	6.º de Ilex-Forum	74"2/5	1200	GM
3—5 TANTALO — A. G. Silva .. 55	A estréia foi boa. E' candidato	T. Coelho	1.º de Artigo-Lenanto	80"2/5	1000	GL
6 VENTENERO — D. Silva . 55	Não gostamos. Há melhores	C. Cabral	5.º de Hotsmur-Maxixe	85"	1400	GL
4—7 MAXIXE — A. Araújo 55	Ligeiro, sendo o melhor azar	H. Sousa	3.º de Ilex-Forum	74"2/5	1200	GM
8 GORGEIO — P. Labre .. 55	Se repetir paga poule. Chance	M. Araújo	1.º de Amuleto-Heleno	97"2/5	1500	AP

Nossa indicação — FORUM — Adversário — TANTALO — Bom azar — MAXIXE

5.º Páreo — 1.400 metros — Cr$ 55.000,00, Cr$ 16 500,00 e Cr$ 8.250,00 — às 15,30 horas — Record: Gibatão 85" 3/5

1—1 LA PIGANA — M. Silva .. 56	Tem tudo para obter a vitória	L. Ferreira	2.º de Ivy Rock-Aurora	90"	1400	AP
2 G. GALA — N. Pereira .. 56	Não gostamos. Nada tem feito	C. Sousa	6.º de Issima-Sica	90"	1400	AP
3 D. DO CAMPO — P. Labre 56	Poder, ganhar a carreira. Há fé	M. Sousa	5.º de Quand-Ogivilha	87"1/5	1400	AL
2—4 DESCAIDA — V. Andrade 56	Grande inimiga. Vai correr bem	J. V. Viana	6.º de Thebas-Aphrodite	81"4/5	1300	GL
5 PROSPERINA — J. Lopes 56	Não gostamos. E' páreo forte	H. Trillo	7.º de Thebas-Aphrodite	81"4/5	1300	GL
6 ARACOIABA — P. Machado 56	Sem estado algum para figurar	V. Meireles	7.º de Sabinada-Solange	101"3/5	1600	AL
3—7 AURORA — J. Baffica 56	Progredindo sempre. Competidor	C. Pereira	3.º de Thebas-Aphrodite	81"4/5	1300	GL
8 GINETTA — A. Rosa 56	Ligeira e tem alguma chance	Alv. Rosa	Estreante			
9 ITAÚBA — J. E. Ulloa .. 56	Sem estado algum. Eliminada	J. M. Orellana	12.º de Ivy Rock-La Pigana	90"	1400	AP
4-10 SICA — A. G. Silva 56	Venderá caro a derrota. Há fé	T. Coelho	5.º de Pasiphaé-Josefina	61"	1000	GM
11 GUASCA — B. Ribeiro 56	Não gostamos. Nada tem feito	J. Perez	8.º de Thebas-Aphrodite	81"4/5	1300	GL
12 DAPORA — A. Nascimento 56	Só surpreendendo. E' páreo forte	D. Cassas	Estreante			

Nossa indicação — LA PIGANA — Adversária — SICA — Bom azar — AURORA

6.º Páreo — 1.400 metros — Cr$ 45.000,00, Cr$ 13.500,00 e Cr$ 6.750,00 — às 16,00 horas — Record: Gibatão 85" 3/5

1—1 RIDE — A. G. Silva 56	Tem tudo para ganhar agora	T. Coelho	2.º de Miss Copacabana-Igarassu	75"	1200	GL
2 CANDONGAS — J. Baffica 54	Há melhores na prova. Portanto...	M. Araújo	10.º de Glorialba-Sorrette	89"	1400	AL
3 MISS TAURA — M. Alves . 50	Fôra má estréia. E' difícil	G. Feijó	9.º de Miss Copacabana-Ride	75"	1200	GL
4 CORONHA — J. Tinoco .. 54	Boa corredora na areia. Há fé	J. E. Sousa	9.º de Glorialba-Sorrette	89"	1400	AL
2—5 S. FRANCA — A. Cardoso 54	Ligeirinha e está tinindo	H. Sousa	4.º de Miss Copacabana-Ride	75"	1200	GL
6 MISS COTIA — N. Pereira 56	Bem superior a turma. Pode ser	C. Ferreira	7.º de Rosada-Pintura	75"	1200	GL
7 DIABRURA — P. Fernand. 54	Páreo aborrecido. Não gostamos	C. Rosa	7.º de Miss Copacabana-Ride	75"	1200	GL
8 BAISA — J. Ramos 50	Agora é páreo forte. Difícil	V. T. Sousa	1.º de Eska-Gamiani	90"	1400	AM
3—9 SORNETTE — G. Almeida 54	Dará trabalho no final. Há fé	V. Costa	2.º de Glorialba-Elvante	89"	1400	AL
10 ERGURA — R. Martins .. 54	Acs azaristas. Tem chegado perto	A. Milano	4.º de Glorialba-Sornette	89"	1400	AL
11 IGARATA' — D. Silva 54	Será das primeiras no final	F. Schneider	3.º de Miss Copacabana-Ride	75"	1200	GL
" GAMIANI — L. Lins 50	Fraco reforço. Tem fracassado	F. Schneider	3.º de Baisa-Eska	90"	1400	AM
4-12 PARMA — O. Ulloa 58	Pode ganhar. E' de areia	S. d'Amore	1.º de Ergura-Glorialba	91"	1400	AP
13 ELVANTE — B. Ribeiro .. 52	Volta a sua turma. Tem chance	J. Perez	4.º de Paracambi-Milico	98"2/5	1500	AP
14 JEANETTE — P. Labre .. 54	Surprêsa viável. Poderá vencer	J. Morgado	5.º de Glorialba-Sornette	89"	1400	AL
15 FELIPA — G. Calderano .. 52	Não acreditamos. E' difícil	L. Tripodi	6.º de Miss Copacabana-Ride	75"	1200	GL
" GUAZUMA — A. Castro .. 54	Melhor que Felipa. Placê	N. Gomes	4.º de Pintura-Nyrza	88"2/5	1400	AL

Nossa indicação — RIDE — Adversária — SERRA BRANCA — Bom azar — PARMA

7.º Páreo — 1.400 metros — Cr$ 45.000,00, Cr$ 13.500,00 e Cr$ 6.750,00 — às 16,30 horas — Record: Gibatão 85" 3/5

1—1 JONAIG — A. Araújo 60	Inimigo perigoso. Está tinindo	M. Sales	4.º de Gardú-Jericinó	81"2/5	1300	AP
" TRIPOLI — J. Ramos 54	Não cremos que possa ganhar	M. Sales	4.º de Cadeado-Nick	74"	1200	GL
2 BOLERO — J. Tinoco 54	Placê viável. Vai correr bem	A. Morales	5.º de Glorin-Cadeado	126"	2000	GM
2—3 BY PASS — L. Lins 54	Na areia é de cravada. Azarão...	J. S. Silva	3.º de Gael-Cunhambebe	88"2/5	1400	AP
4 JERICINO' — M. Silva .. 60	Agora não vai manhetrar. Olho	J. Morgado	5.º de Cadeado-Nick	74"	1200	GL
5 JONMAN — S. Machado .. 56	A turma é mais forte. Portanto	A. Corrêa	1.º de Refem-Frimás	88"2/5	1400	AL
3—6 CUNHAMBEBE — J. Baffica 56	Ótimo na prova. Progrediu...	F. Schneider	3.º de Cadeado-Nick	74"	1200	GL
7 PINGA FOGO — Js. Baffica 54	Só surpreendendo. Não gostamos	E. Freitas	7.º de Sileno-By Pass	103"3/5	1600	AL
8 EMERSON — G. Almeida . 54	Tem que respeitar os rivais	C. Rosa	1.º de Gambito-Falernito	90"	1400	AM
4—9 CHIVI — A. Castro 56	Não valeu a última. Perigoso	L. Ferreira	11.º de Gael-Cunhambebe	88"2/5	1400	AP
10 BEDAH — V. Andrade ... 56	Ganhar é possível. E' da areia	J. Lourenço	6.º de Glorin-Cadeado	128"	2000	GM
11 FERGUS — A. G. Silva .. 60	Pelo que fêz, nada pretenderá	C. Morgado	7.º de Gardú-Jericinó	81"2/5	1300	AP

Nossa indicação — JONAIG — Adversário — C

VALDEMAR NA CAPOEIRA

Valdemar Santana, enquanto aguarda o dia (que êle próprio marcará), para a luta com Carlson Gracie, vai exibir suas qualidades de lutador de capoeiragem com seu conterrâneo Artur Emídio. Em nossa redação, Artur Emídio fêz demonstrações das diferentes maneiras do ataque de capoeira, enquanto o vencedor de Hélio Gracie mostrava a forma da defesa. Emídio é de uma agilidade incrível e apresentou qualidades que poderão elevá-lo ao estrelato também

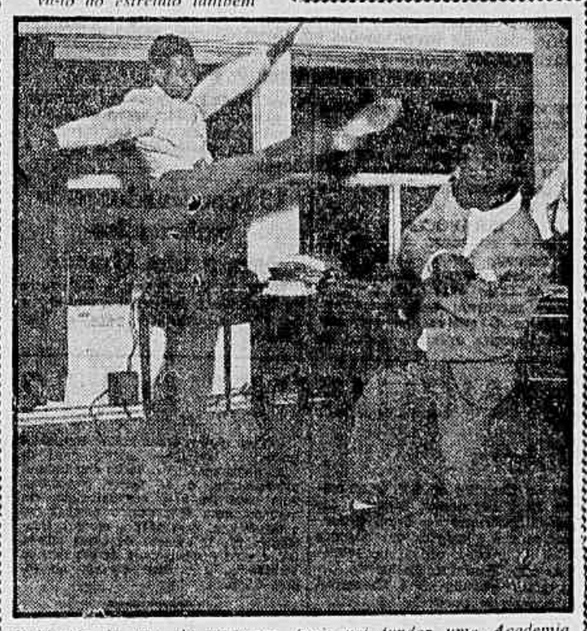

Valdemar, já ares de professor, (pois vai fundar uma Academia para lecionar capoeiragem, jiu-jiutsu e judo) explicou, depois, que a capoeira, em frente ao jiu-jiutsu, nada vale. Isso, aliás, já foi demonstrado, na prática, centenas de vezes. Aqueles rabos-de-arraia, aquelas bandas, aquelas rasteiras e rapas, tudo, finalmente, que representa o ataque na capoeiragem, desaparece logo que o lutador de jiu-jiutsu põe às mãos sôbre o corpo do adversário. Atracam-se os dois, o capoeira leva um tombo e o golpe de jiu-jiutsu finalisa a luta. — Na fotografia, dois aspectos da exibição entre Valdemar e Emvdio em nossa redação

RENÚNCIA EM MASSA NA CBD: --

Os srs. Claudionor de Sousa Lemos, Diretor do Departamento de Esportes Terrestres; Jarbas Deschamps (atualmente no exercício de membro da Comissão de Finanças do Torneio "Charles Miller") e João Antero de Carvalho, Auditor do Superior Tribunal, renunciaram, ontem em caráter irrevogável, aos cargos que exerciam na Confederação Brasileira de Desportos. As renúncias dêsses desportistas são o prosseguimento da crise que irrompeu na Confederação, após a saída do sr. José Alves de Moraes do Departamento Técnico da entidade máxima.

Madureira vai participar de um Torneio: Peru

O Madureira está aguardando as passagens de ida e volta, para ir ao Peru, participar de um Torneio Internacional, que será realizado na capital peruana.

Sem essa providência o Madureira não deixará esta capital, isto segundo as declarações do sr. Manuel Lopes, Presidente do Madureira.

SETE JOGOS

O convite ao Madureira, foi feito para sete partidas que teriam início no dia 15 e terminaria impreterivelmente no fim dêste mês. Dessa forma o Madureira aceitou o convite e tomou as providências de preparar os papéis dos jogadores e solicitar a necessária permissão ao CND, para que não seja surprecndido com a ordem de embarque em cima da hora.

SUBSTITUINDO

O convite havia sido feito ao América que o recusou em face de ter que terminar a disputa da Taça Charles Miller. O Madureira, que já conta com o prestígio em Lima, foi então o clube lembrado para essa excursão.

REFORMARÃO

O Madureira já chegou a um acôrdo com seus jogadores Deuslene e Darcy, para a reforma de seus contratos. Não houve problemas nem exigências tendo o clube e jogadores aceitado logo, após rápido entendimento com o sr. Manuel Lopes.

TITULOS

Os títulos de sócio proprietário, para a construção da sede social, nas dependências de Conselheiro Galvão, serão entregues aos interessados no princípio de agôsto.

Atividades DE HOJE

Futebol

Torneio Internacional "Charles Muller": Palmeiras x América — no Pacaembú — em São Paulo — às 15 horas.

Internacional: Botafogo x Sparta — em Praga, Tchecoslováquia.

Basquete

Interestadual amistoso: Flamengo x Seleção de Jundiaí — na cidade de Jundiaí — São Paulo — às 21 horas.

Luta Livre

Espetáculo de "catch" no Palácio de Alumínio — na Avenida Presidente Vargas — às 21 horas.

Pugilismo

Espetáculo de box promovido pelo Flamengo — no ginásio da Gávea — às 21 horas.

Volei

Campeonato Brasileiro de Juvenis — em Salvador-Bahia: Minas x Alagoas e Bahia x Pernambuco.

Campeonato Carioca da 1ª e 2ª Divisões Feminina: Sirio x Botafogo; Vasco x Fluminense e América x Bangu — às 16 e 17 horas.

Iatismo

Campeonato Metropolitano de Vela da classe carioca: Prova "Rio Jurujuba" — largada às 15 horas da Escola Naval.

AMANHÃ

Futebol

Torneio Internacional "Charles Muller": Flamengo x Penarol — no Maracanã. Corintians x Benfica — no Pacaembu — às 15 horas. Preliminar às 13 horas.

Volei

Decisão do Campeonato Brasileiro de Juvenis — em Salvador-Bahia: Pernambuco x Distrito Federal.

Iatismo

Conclusão da prova "Rio-Jurujuba" do Campeonato Metropolitano de Vela da classe carioca — largada às 14 horas de Jurujuba — chegada na Escola Naval.

Automobilismo

Prova de velocidade em estrada: do quilômetro 2 ao 28 da Rodovia Presidente Dutra — às 8 horas.

Hipismo

Festa inaugural da Pista Hípica do Jacarepaguá T. C.

Tiro

Competição nos estandes do Fluminense.

(Conclui na página 11)

Rumo a Caracas o São Paulo

ROGOTA', 8 (Serviço especial da Ass. press) — O quadro do São Paulo F. C., que está realizando um giro pelos gramados colombianos, seguirá na segunda-feira para Caracas afim de participar do Torneio Internacional que será disputado na referida cidade. Participarão dêsse certame os clubes Benfica, de Portugal; Valência, da Espanha e um selecionado venezuelano.

O início do Torneio Internacional está previsto para o dia 16 do corrente, sábado.

Botafogo estréia atrás da "Cortina"

O Botafogo estréia hoje nos gramados de Praga (Tcheco-Eslováquia), iniciando uma série de três jogos. E o seu adversário será o Spartak, da capital tcheca.

Amanhã, domingo, a delegação alvinegra seguirá para a Cidade de Brastilava a fim de enfrentar, no dia 12, têrça-feira, o Slovan-Bratislava. O terceiro jôgo do Botafogo será contra o Moravska-Ostrava, na Cidade de Ostrava.

DIA 17, O REGRESSO

Após a conclusão dos jogos na Tcheco-Eslováquia, a delegação do "Glorioso" retornará de avião, para a Itália, via Zurique. Em Gênova os alvinegros embarcarão no navio "Conte Grande", rumo ao Brasil, isto no dia 19 do corrente, segundo está programado.

O F.C. DO PÔRTO INSISTE

O chefe da delegação do Botafogo recebeu novo telegrama do presidente do F.C. do Pôrto pedindo uma data para realização de um encontro naquela cidade portuguêsa. Os portugueses ofereciam 5 mil dólares pelo encontro. Mas o Botafogo recusou por falta de data.

PROBLEMAS

Informa-se que o golejro Lugano e o médio Bob estão em condições físicas para atuar na Tcheco-Eslováquia. Possivelmente Gilson ocupará o arco alvinegro.

Chegando a delegação vascaína

Quando encerravamos esta página estava sendo esperada no aeroporto internacional do Galeão, parte da delegação do Vasco da Gama, pelo avião da Panair do Brasil que faz o rôo 261. Para hoje, aproximadamente 20 horas

(Conclui na 11.ª pág.)

Campeonato de Volei Feminino

Prossegue hoje a disputa do Campeonato Carioca de Volei Feminino com a realização dos seguintes jogos: Vasco x Fluminense — na quadra de São Januário.

Sírio Libanês x Botafogo — na quadra da Rua Marquês de Olinda.

América x Bangu, no rink da Rua Campos Sales.

Horário: 2.ª Divisão — As 16 horas; 1.ª Divisão — As 17 horas.

A ESPERANÇA DO AMÉRICA

Os rubros estarão, hoje, novamente no gramado. O flagrante é do encontro com o Corintians. Aparecendo Washington lutando contra Julião

Evaristo a única alteração

Indio não participará amanhã, do encontro frente ao Penarol. Não se recuperou a contento, para poder treinar ontem e dessa forma está alijado da partida final do Torneio Internacional que deverá ter seu encerramento amanhã.

Evaristo, é, desta forma, a única alteração da equipe rubronegra, para enfrentar o quadro do Penarol que vêm, melhorando a olhos vistos.

O TREINO

O treino foi dividido em duas etapas. Uma a que os titulares empataram com os suplentes por 1 tento a 1. A outra a que os "come e dorme" baquearam por 2 x 1, frente aos titulares. Em ambas as etapas o tempo de duração foi de 35 minutos, em cada.

(Conclui na página 11)

América joga hoje uma séria partida

NO PACAEMBU, COM O PALMEIRAS — QUADROS PROVÁVEIS —

Esta tarde no Pacaembu, o América enfrentará o Palmeiras, num encontro que reune qualidades para arrastar enorme público.

O principal atrativo é sem dúvida o desejo de vitória de que se acham possuidos os defensores das camisas rubras, pois só assim poderão continuar alimentando a possibilidade de ainda conquistar o título máximo do certame, já que, ao líder, o Corintians, resta um difícil compromisso, amanhã, frente ao Benfica.

REVEZ INESQUECÍVEL

Outra atração do embate é sem dúvida o grande momento porque aguarda o América, a fim de vingar o revés que lhe impôs o Palmeiras, na recente disputa pelo Torneio Roberto Pedrosa, pelo surpreendente marcador de 10x3. Para os rubros aquele resultado será inesquecível, e em qualquer oportunidade que se apresente, não perdoarão aos adversários desta tarde, que diante disso, deverão estar sempre alertas.

DEVE JOGAR COMPLETO

Muito embora, a direção técnica do América, tenha preferido deixar para esta manhã a escalação do time, tudo leva a crer que êste pisará o gramado integrado pelos seus valores principais, já que os contundidos frente ao Corintians (Hélio, Alarcon, Cacá e Ferreira), segundo notícias procedentes da Paulicéia, apresentam sensíveis melhoras. Êsse foi o motivo porque o treinador Martim Francisco preferiu adiar para hoje, após a revisão médica, a formação da equipe.

PALMEIRAS SEM PROBLEMAS

Do lado do Palmeiras não existem problemas, quer de ordem técnica quer de ordem física. Todo o plantel desfruta de excepcional condição atlética, estando inclusive assentado os reaparecimentos, de Valdemar no centro da linha média, e de Humberto no comando do ataque.

Salvo fenômenos imprevisíveis, os dois quadros pisarão o Pacaembu, assim contistituídos: AMÉRICA — Pompéia, Cacá e Osmar; Ivan, Osvaldinho e Hélio; Canário, Washington Leônidas, Alarcon e Ferreira. PALMEIRAS — Laércio, Manoelito e Valdir; Valdemar, Fiume e Dema; Liminha, Humberto, Nei, Jair e Rodrigues.

Para dirigir o prélio foi indicado o árbitro Alberto da Gama Malcher, e nas bandeirinhas, funcionarão o alemão, Horst Herden, e o nacional Carlos (Tijolo) Monteiro.

"Eles querem ganhar de qualquer maneira"

A palavra de Escurinho sôbre a excursão do Fluminense — O caso do Pôrto

Escurinho é como todo mineiro, desconfiado. Resiste muito antes de tomar seguimento. Lentamente porém, vai progredindo na conversa, diante da persistência da reportagem.

— Então, Escurinho, que negócio foi aquele no Porto?

— Eles querem vencer de qualquer maneira. O futebol mesmo é nenhum. Não podem ganhar nunca, e então combinam com os apitadores para definir o resultado a fim de terem oportunidade para comemorar com grandes festas.

— E a tua expulsão?

— Fui agredido pelo zagueiro português quando preparava o tiro fatal. Consegui dibrá-lo, mas não pude prosseguir. Recebí uma rasteira por traz. Quando levantei-me, já o luso partia para mim com uma peitada. Dei-lhe então um bofetão. Resultado o árbitro que assistia a cena decidiu expulsar-me sob a argumentação de que eu não deveria ter revidado. Não é necessário dizer qu o luso continuou no gramado.

O CONSUL VAI PROIBIR

Escurinho faz qustão de relembrar os fatos atendendo às ondas e especulações que têm surgido no noticiário esportivo, o qual procura torcer a verdade. E é êle quem explica:

— O próprio consul brasileiro foi solidário com a nossa delegação. Ainda durante a recepção em sua residência, teve oportunidade de revelar que se achava inclinado a proibir no futuro, exibição de representações brasileiras na cidade de Porto. Há a destacar que nada se pode falar do público torcedor. Esse se mostrou muito gentil, e presenciou o jôgo sem nos molestar. A história é no gramado, com os jogadores. Querem manter uma falsa invencibilidade.

VIAGEM MARAVILHOSA

— E sôbre a viagem, Escurinho?

— Maravilhosa. Tudo correu bem.

(Conclui na 11.ª pág.)

Escurinho faz revelações

CANTINHO do FLAMENGO de Arthur de Carvalho

- Na noite de hoje, às 21 horas, no Ginásio da Gávea, será realizado o anunciado "Espetáculo Pugilístico", que contará com a participação de grandes cartazes do box paulista e dos campeões rubronegros de 1954. Será uma noitada interessante e que deverá atrair numeroso público ao Ginásio da Gávea. Antes do início do espetáculo uma carinhosa homenagem será prestada à equipe rubronegra campeã da cidade em 1954. Os associados terão ingresso mediante a apresentação da identidade social; enquanto que ao público serão cobrados os seguintes preços: cadeiras, Cr$ 50,00; arquibancadas, Cr$ .... 20,00.
- Com o sensacional triunfo alcançado pelo Flamengo sôbre o América por 4x1, passamos a ocupar a liderança absoluta do campeonato carioca de futebol de salão. Os tentos rubronegros foram assinalados por intermédio de Coroa, 3 e Betinho, 1. A formação da nossa equipe foi esta: Aniceto, Nilton (Tody), Betinho, Corôa e Murilo, depois David.
- Na tarde de hoje, às 17 horas, na sede social da Praia do Flamengo, teremos a anunciada sessão cinematográfica infantil e uma demonstração do "Cirquinho Yang", para os filhos dos senhores associados.
- Domingo, ou seja amanhã, das 19 às 22 horas, na "boite" da sede da Av. Rui Barbosa, teremos mais uma atraente "Vesperal Dançante", animada por Vadinho e seu conjunto. Trajes: passeio. Lembramos aos senhores associados que o horário dessa "Vesperal" será das 19 à 22 horas.
- Todos os "flamengos" devem adquirir, desde hoje, na sede administrativa — Ouvidor, 75, 2.º and., os convites para o "Baile do Servidor Rubronegro", promovido pela "Caixa dos Servidores do Flamengo" a realizar-se na noite de 16 do corrente, às 23 horas, nos salões da Praia.

BRAÇADAS e Remadas

Exatamente às 13 horas, o Arnaldo Costa, que é o patrono do remo do Flamengo, estará abraçando no "Colombo" os remadores, timoneiros, técnico, e demais amigos, nesse almôço que oferece hoje. Ainda se alastram por todos os recantos essas vitórias rubronegras conquistadas na manhã de domingo último, na Enseada de Botafogo. E a comemoração com que Arnaldo Costa homenageia o corpo de remo do rubronegro, é das mais justas, pois se trata inclusive do reconhecimento àqueles que deram ao Flamengo a vitória geral da II Regata da Temporada, como ainda o título de campeão da categoria de principiantes.

Os abraços de Arnaldo Costa se estenderão aos amigos convidados, aos adeptos rubronegros, que Arnaldo não esquece, nessa comemoração

(Conclui na 11.ª pág.)

Taça 'Monteiro de Rezende'

Prognósticos para a 7a. rodada do Campeonato Carioca de Basquetebol.

MAURICIO NASLAUSKY – Flamengo 65 x 50 – Fluminense 59 x 56 – Tijuca 63 x 58 – Sírio 67 x 51.

EVERARDO GUILHON – Flamengo 66 x 52 – Fluminense 58 x 55 – Tijuca 64 x 57 – Sírio 68 x 52.

DEODATO MAIA – Flamengo 67 x 53 – Fluminense 64 x 57 – Tijuca 64 x 59 – Sírio 68 x 52.

MARIANO JUNIOR – Flamengo 64 x 47 – Fluminense 66 x 60 – Tijuca 64 x 61 – Sírio 68 x 53.

F. QUARTAROLI – Flamengo 68 x 48 – Fluminense 63 x 58 – Tijuca 63 x 59 – Sírio 67 x 52.

NILTON RIBEIRO – Flamengo 62 x 47 – Fluminense 65 x 59 – Tijuca 64 x 58 – Sírio 65 x47.

Dois treinos diários para a seleção de basquete

Ficou decidido que os jogadores convocados pela CBB para os treinos preparatórios para a formação da equipe que representará o Brasil no Sul-Americano de Cucuta, Colômbia, ficarão concentrados a partir de amanhã, na Ilha das Enxadas. Neste local, aproveitando as magníficas instalações do Departamento de Esportes da Marinha, serão realizados dois treinos diários, de manhã, sob a direção do capitão Covas Pereira treinarão individual e farão exercícios físicos e à tarde, orientados por Rui de Freitas, treinarão em conjunto, com excercícios táticos e técnicos. Segundo decisão da CBB, a série de treinamentos iniciar-se-á na segunda-feira, quando estarão em ação os seguintes elementos:

Gedeão, Algodão, Oto, Godinho, Olivieri, Vinagre, Edison, Zezinho, Arnaldo, Vlamir, Amaury, Angelim, Pecente, Peninha, Mair, Almir, Nelsinho e Leonrado.

OTO NA SELEÇÃO BRASILEIRA

Ficou confirmada a nossa nota anterior, quando adiantamos da convocação para a seleção brasileira de basquete do cestebolista Oto, do Fluminense. Trata-se de um jovem gigante de quase dois metros de altura que no último Fla-Flu, destacou-se sobremodo, constituindo-se a figura ímpar do espetáculo. Oto formará pela primeira vez na seleção do Brasil e todos estão certos de que será mais um reforço e um excelente valor para a nossa representação.

DECIDE-SE A ULTIMA VAGA PARA O SUPER

Vence-se na próxima segunda-feira, a penúltima etapa do returno do Campeonato Carioca de Basquete, confrontando a noitada os seguintes jogos: Flamengo x Botafogo, na Gá-

(Conclui na página 11)

O Fluminense acusou o árbitro

Não acrescentando nada mais daquilo que é do conhecimento do público esportivo carioca, o presidente do Fluminense, sr. Jorge Amaro de Freitas convocou a crônica esportiva para uma entrevista coletiva, ontem, do sr. Aloisio Afonseca, que chefiou a delegação tricolôr à Europa.

O sr. Afonseca acusou o juiz da peleja com o Pôrto como único responsável pelos acontecimentos.

Boas vindas ao Rio são apresentadas ao sr. James Trullinger, (à direita), técnico norte-americano em cães de raça, pelo sr. Antônio de Araújo Lima, Presidente do Brasil Kennel Club. O sr. Trullinger, que chegou ao Rio de Janeiro na quarta-feira (6 de julho), num Clipper Super-6 da Pan American World Airways, procedente de Nova York, foi convidado para atuar como juiz da exposição anual do Brasil Kennel Club, a ser realizada à 9 e 10 de julho no Tijuca Tênis Club. A Pan American ofertará uma taça a um dos melhores cães da exposição

As orelhas ARDEM

Ontem eu fui à entrevista coletiva do presidente Jorge Freitas, do Fluminense. Garçons serviram guaraná e uísque. Outros garçons serviram salgadinhos. O sr. Zé de Almeida recebia a gente e dava sorrisos. A sede do fidalgo clube ficou tôda iluminada. Era, naturalmente, uma entrevista coletiva da mais alta importância. Muita gente de gravata e quase todos de colarinho duro. O sr. Jorge Freitas deu cinco pigarros antes de começar. Sim, sim, aquela era uma hora importante para a nacionalidade. Aquela era a hora fundamental de tôda a Nação. O Presidente do Fluminense ia descer de tôda a sua importância para dizer aos jornalistas, em entrevista coletiva, o que teria havido de verdade com a delegação do Fluminense na Cidade do Pôrto, em Portugal. Houve um silêncio berrante. Escutava-se o zumbido de uma mosca irrequieta que voou pela sala. Um desafôro, pois o sr. Jorge de Freitas acenou com a mão e veio um "groom" imediatamente matar a mosca. Gente, muita gente. Microfones a postos. O da Rádio Continental estava mais junto do sr. Jorge de Freitas. Imediatamente um funcionário da Rádio Tupi botou o seu microfone mais perto. Então o da Continental botou mais perto. E o da Tupi pendurou o microfone na lapela do sr. Jorge de Freitas. Uma entrevista da mais alta importância. Todo mundo de cabelos em pé e de orelhas bem abertas para pegar tudo. Foi quando o sr. Jorge de Freitas tossiu (depois de cinco pigarros) e disse (sim, oh, sim, êle disse...); "Tenho a declarar aos jornalistas brasileiros que não houve nada no Pôrto". Aí acabou a entrevista.

A VERDADE

João Carlos disse a Zé de Almeida (Departamento Técnico de Alvaro Chaves): "Já disse e repito: venderam meu passe e nem me perguntaram se eu queria ir. Um desafôro...". Zé de Almeida acalmou João Carlos: "Nunca, João Carlos... você não é mercadoria... Você pode ir pra onde quiser...". João Carlos deu um sorriso: "Posso ir mesmo? Pra onde eu quiser?...". E Zé de Almeida: "Perfeitamente! Contanto que vá pro Botafogo...". (Velha anedota adaptada, o que me dá muita vergonha nesta tarde de enfarruscada).

A PERGUNTA DO DIA

O meu colega Deodato Maia (que não é de nada como todos sabem) viajou. Deodato está em Recife com o "ballet" do Teatro Municipal. Pois ontem eu só de pirraça telefonei pro hotel onde está o Deodato e lhe fiz a grande pergunta do dia. A pergunta que o botou de orelhas ardendo. Disse: "Escute, Deodato, que tal Recife?". E depois que êle explicou que é uma bela cidade, que está bem, eu perguntei: "Quantos BATIZADOS você já fêz aí, hem?...".

O QUE SE DIZ...

...QUE segundo o meu amigo Manuel Barcelos essa onda que se levanta contra o Flamengo pelo não pagamento do bicho do bicampeonato não tem razão de ser... ...QUE segundo Manuel Barcelos a maioria dos bicampeões já recebeu o dito bicho... ...QUE ainda segundo Barcelos a maioria recebeu por intermédio da maior instituição nacional conhecida: o VALE..... QUE Flávio Costa foi a pessoa que indicou o treinador Iustrich para dirigir o time do Pôrto... ...QUE Flávio teria feito isso porque altos paredros vascaínos estariam de namoro com Iustrich... ...QUE, assim, Flávio queimou Iustrich... ...QUE o sr. Orlando Batista (Rádio Mauá) está contando coisas de Portugal... ...QUE eu preciso urgente encontrar o Orlando Batista...

EXTRAÇÕES SEM DOR

O meu idolatrado inimigo Zé Araújo disse, ontem, que o Vasco da Gama está de namoro com o treinador Plácido Monsores. Não esqueçam: Zé é voz oficiosa. — O sr. Isaac Amar estava ontem um amor. Êle escreveu: "O "afaire" João Carlos tem dado muita cefaléia". Atenção, Praia do Pinto: cefaléia é dor de cabeça vagabunda. Não confundir com outra coisa. — Todo mundo escreveria: "Mais uma vitória do Botafogo", ou então: "Novamente brilhou o Botafogo". Mas o sr. José Brígido jamais escreveria assim. Zé Brígido escreve (e escreveu): "Mais um galardão pro Botafogo". Graças a Deus que, ontem, Brígido não escreveu: oxalá, maximé e cáspite!...

RECADO

Recado pros "Vilariño's Boy" e pro atelier do Santa Rosa: a repórter Dinéia Alexandrina não é a moça de óculos.

NOTÍCIA

Meu amado conterrâneo Serzedelo Machado: recebi o seu gentil (eu disse gentil? Bobagem, deveria ter dito: gentilíssimo) pois eu recebi o seu gentilíssimo presente. Estou decididamente vendido à alta oposição do Vasco da Gama! Muito obrigado. Semana passada tomei assaí!

'UPER XX

Pequenos Fatos POLICIAIS

O lôbo feriu 34 pessoas

CAIRO, 8 (AFP - DC) — Um lôbo que atacou, ontem, a aldeia de Del Daoua, perto de Beniouet, no Egito Médio, feriu gravemente 34 pessoas, entre as quais uma criança de oito anos, que teve de se submeter a uma operação de trepanação.

Tomados de pânico, os habitantes daquela localidade trancaram as portas de suas casa. Outras três aldeias foram atacadas pelo lôbo que, finalmente, foi morto pela Policia.

O pingente caiu do trem elétrico

O operário Diomedes Teixeira Muniz (41 anos, solteiro, Rua Jurubaíba, 173) viajava como pingente quando caiu do trem elétrico, nas proximidades da Estação de Jurubaíba.

O operário teve morte instantânea, e seu cadáver foi removido para o Instituto Médico-Legal. Do fato tomou conhecimento o 25.º Distrito Policial.

Colhido por motocicleta na Pres. Vargas

Hamilton Batista Guimarães (47 anos, solteiro, comerciante, Rua Zamenhof, 36) foi colhido, ontem, por uma motocicleta, na Rua Marquês de Sapucaí, esquina com Av. Presidente Vargas.

O comerciário sofreu fratura exposta da perna esquerda e contusões generalizadas, encontrando-se internado no IPS. O motociclista fugiu, tendo o 13.º Distrito Policial tomado conhecimento da ocorrência.

Varejado o Hotel Rio Doce

O Hotel Rio Doce (Rua Barata Ribeiro, 216, Copacabana) foi varejado, na madrugada de ontem, por três guarnições da Rádio Patrulha, chefiadas pelos sargentos Austran, Lanturco e Gerci (da Polícia Militar), que lá surpreenderam três casais, conduzindo-os ao 2.º Distrito Policial, onde foram autuados.

O hotel funcionava como casa de meretrício, apesar de seu atual dono, José Bernardino Rebelo (português, 39 anos, casado, Rua Santana, 204) o ter comprado há apenas um mês.

Início de incêndio ameaçou o edifício da EFCB

Ontem à noite, verificou-se um princípio de incêndio na Seção de Expediente da Contadoria da Receita da Central do Brasil, situada no 5.º andar do prédio daquela ferrovia.

As chamas foram percebidas por populares cêrca de uma hora depois de terminado o expediente, quando todos os funcionários já tinham ido embora. Dado o alarma, compareceu uma guarnição do Corpo de Bombeiros, debelando as chamas em pouco tempo.

As chuvas alagaram a Zona Sul

Chuvas copiosas caíram ontem à noite no Jardim Botânico, Gávea e bairros próximos, causando a paralização do tráfego e transtornos aos moradores daquêle local.

Durante horas seguidas as ruas ficaram alagadas.

PONTA DE CIGARRO

Do fato tomaram conhecimento às autoridades do 10.º Distrito Policial, cujo comissário compareceu ao local, e solicitou a presença da perícia.

Ao que se presume, o incêndio originou-se da ponta de um cigarro aceso, abandonada na Seção.

MANOEL FRANCISCO CORREIA

Amaro da Silveira, senhora, filhos e netos, Flávio Correia da Silveira (Flavio da Silveira), senhora, filhos, nora, genros e netos, Cypriano Amaro Correia da Silveira, senhora; filhos, nora, genro e netos, Maria da Silveira Hermanny, filhos, nora, genros e netos, Mariana da Silveira Bagdócimo e filhos convidam seus parentes e amigos para a missa que farão celebrar no altar-mór da Igreja da Candelária, às 10 horas do dia 11 de julho, 50.º aniversário do falecimento de seu inolvidável avô, bisavô e tetravô Manoel Francisco Correia.

Conselheiro Manoel Francisco Correia

A Associação Mantenedora da Escola Barão do Rio Doce, fundada pelo Conselheiro Manoel Francisco Correia, no cumprimento de disposição testamentária do dr. Antonio José Gonçalves Fontes, Barão do Rio Doce, convida os parentes e admiradores dêsses ilustres brasileiros, assim como os professôres e alunos do educandário gratuito que mantém, para a missa que fará celebrar na Igreja da Candelária (altar de N. S. das Dôres), às 10 horas do dia 11 de julho, 50.º aniversário da morte do seu inesquecível fundador.

Conselheiro Manoel Francisco Correia

A Associação Promotora da Instrução, fiel aos esforços do Conselheiro Manoel Francisco Correia em prol da difusão e gratuidade do ensino, convida os parentes e admiradores do ilustre brasileiro, bem como os professôres e alunos das escolas Senador Correia e Santa Isabel, educandários que mantém desde 1882, para a missa que fará celebrar na Igreja da Candelária (Altar do Santissimo Sacramento) às 10 horas da próxima segunda-feira, dia 11 de julho, 50.º aniversário do falecimento do mais prestigioso e devotado dos seus fundadores.

Magdalena Hill Valverde

(MISSA DE 30.º DIA)

Zélio Valverde, senhora e filhos; Cyro Monte, senhora e filhos; Mário Ferreira da Silva, senhora e filhos; Aurélio Valverde Filho e senhora; Irene Valverde; Jacob Hill e família convidam os parentes e amigos de sua inesquecível mãe, sogra, avó, irmã e tia MAGDALENA HILL VALVERDE, para a missa de 30.º dia, que, em intenção de sua alma mandam celebrar, hoje, dia 9, às 11 horas, no altar-mor da Igreja N. S. do Carmo, à Rua 1.º de Março.

CUPIM? use IMPREGNA-TOX

MARCA REGISTR.

Com uma só e fácil aplicação seus móveis e quaisquer objetos de madeira ficarão de uma só vez e para sempre livres do cupim. — A venda, em várias embalagens, nas principais casas de artigos domésticos, lojas de ferragens, de tintas e de produtos agrícolas.

Distribuidores exclusivos ROCHA & CIA. — Filial, Rio Tel. 32-6744 - Av. 13 de Maio, 23 Grupo 534 — Telg. ROCHACIA.

MANUEL JOAQUIM DE OLIVEIRA JÚNIOR

Sua espôsa, Odília de Oliveira, irmão, sobrinhos (ausentes) e amigos, participam o seu falecimento e convidam para o seu sepultamento, hoje, sábado, dia 9 do corrente, às 9 horas, saindo o féretro da Capela Real Grandeza para o Cemitério São João Batista.

Um novo escândalo com moeda estrangeira: agora dólares

Um expediente da Fazenda revela o estouro — A Polícia investiga — O Banco do Brasil, envolvido também — Queriam guardar segrêdo — Maior do que o da FIBAN —

Um expediente enviado pelo Ministério da Fazenda ao Chefe de Polícia, revela a existência de um novo grande escândalo com moeda estrangeira.

Desta vez, podemos adiantar, com absoluta segurança, tratar-se de dólares americanos que foram conseguidos mediante licenças falsas de câmbio.

Inquérito no fim

Embora não tenham sido revelados os nomes dos implicados, fazem parte da lista conhecidos elementos do comércio e indústria nacional e personalidades de destaque do mundo econômico.

O inquérito que está a cargo da Delegacia de Roubos e Defraudações está em fase de conclusão, faltando apenas a realização de algumas diligências.

O Banco do Brasil no caso

Também o Banco do Brasil, estaria envolvido nas transações ilegais que foram praticadas com os dólares conseguidos ilegalmente.

Era desejo da polícia manter as diligências em segrêdo, mas uma fonte não autorizada revelou as investigações, vindo a tona quase tôda a trama.

E' possível que a Chefia de Polícia, dentro de algumas horas venha a público externar o montante das operações.

Maior do que o FIBAN

Este estouro, segundo informações colhidas, é muito maior do que o que ocorreu há algum tempo com um alto funcionário da FIBAN, e cuja quadrilha se encontra prêsa preventivamente

Mordido por cobra escondida entre laranjas

Quando retirava laranjas de uma caixa, o negociante Abílio Neves (50 anos, casado, Rua Barão do Bom Retiro, 2.319) foi atacado e picado (dedo indicador da mão direita) por uma jararaca de meio metro de comprimento, que se achava escondida na caixa de frutas.

O comerciante, que é estabelecido com uma barraca no Mercadinho Nossa Senhora de Fátima, medicou-se no Hospital Miguel Couto, enquanto seus companheiros matavam a cobra.

O co-pilôto roubou o DC-3 e sumiu

CARACAS, 8 (AFP — DC) — Um DC-3, que se destinava ao Brasil, fêz escala em Maturin, onde os passageiros desceram para almoçar, enquanto era abastecido o tanque do aparelho.

Sem despertar suspeitas, o co-piloto subiu à cabine do DC-3 e decolou, tomando rumo desconhecido até o momento.

O avião levava combustível para sete horas de vôo e foi insistentemente chamado pelo rádio, sem resultado.

Um segundo aparelho levantou vôo à procura do DC-3, não se sabendo ainda as razões da surpreendente e inédito ato do co-piloto.

Falso estivador pungueava e foi prêso

Roberto Tibre dos Santos, 21 anos, solteiro, sem residência e falso estivador, foi prêso, ontem à tarde, quando pungueava o comerciante Manoel de Almeida, Rua Gonzaga Bastos, 301.

O negociante viajava num bonde quando, nas proximidades da Central do Brasil, percebeu que fôra furtado. Gritando, chamou a atenção de policiais que passavam pelo local, com o que o punguista foi prêso em flagrante e encaminhado ao 10.º Distrito Policial. Em poder do falso estivador foi encontrada a importância de Cr$ 2.500,00, escondida no chapeu, que roubara do comerciante.

Tráfego para a recepção ao cardeal-legado

São as seguintes as alterações introduzidas no tráfego de veículos, a partir das 14 horas do dia 16, (sábado próximo), por ocasião da chegada do cardeal-legado, D. Aloisi Masella, que vem representar o Papa Pio XII no XXXVI Congresso Eucarístico Internacional:

1 — Terão suas terminais nas Praças 15 e Mauá, os coletivos (ônibus e lotações), vindos do Eixo Leopoldina.

2 — Terão suas terminais na Praça Tiradentes os coletivos que atualmente o fazem.

3 — Terão suas terminais nas ruas dos Inválidos e Relação, os coletivos oriundos do Eixo Tijuca e EFCB.

4 — Os ônibus circulares do centro da cidade assegurarão o transporte ao longo dos armazéns do Cais do Pôrto (incluindo o de n. 18), Praça Mauá e Aeroporto Santos Dumont.

5 — Terão suas terminais na segunda alameda a contar do mar, os coletivos vindos da Zona Sul, da Praça Paris (altura do edifício da "City" e Teixeira de Freitas).

6 — Coletivos vindos das Laranjeiras farão ligação evitando a cidade.

7 — Carros particulares que oriundos da zona Sul se destinarem ao estacionamento à esquerda do Altar (frente para o mesmo), terão uma via especial de comunicação por trás do Altar, quase concluída. Os carros oriundos da Zona Norte, que não estacionarem na vizinhança da Presidente Vargas, poderão fazê-lo nas áreas à esquerda da Av. Rio Branco.

8 — Os ônibus, caminhões, etc. vindos dos outros Estados terão seus pontos de estacionamento no campo de São Cristóvão.

9 — Os bondes oriundos da Zona Norte, não irão à Praça 15, o fazendo até o Largo de S. Francisco, Praça Tiradentes e Largo da Lapa.

10 — Os bondes oriundos da Zona Sul, quando vindos pelo Catete, retornarão pelo Flamengo e vice-versa e se a situação permitir, alguns irão até o Largo da Lapa.

11 — Os bondes não irão ao Largo da Carioca (Taboleiro da Baiana)".

General atropelado na Barão de Mesquita

O General-de-Divisão Valmir Araripe Júnior (52 anos, casado, Rua Barão de Mesquita, 74) foi atropelado, ontem, Av. Presidente Vargas, nas imediações do prédio n. 3.790, pelo automóvel chapa 2-44-75, cujo motorista escapou ao flagrante. O R. P. 4, que passava pelo local, conduziu o General ao H.P.S., onde foi medicado das contusões que sofreu. Da ocorrência tomou conhecimento o 13º Distrito.

O avião caiu sôbre a estação

TOQUIO, 8 (AFP-DC) — Quatro homens foram mortos e dois gravemente feridos, quando um avião da Marinha japonesa caiu hoje sôbre a estação de Osuminozato, na Ilha de Kiuchiu.

Trocaram a pasta do mascate levando tôdas bugigangas

Joseph Abbas El-Kareh (libanês, solteiro, Rua da Alameda, 39, casa 3, Niterói) vinha de São Paulo, num ônibus que de lá saíra às 22,30 horas. Trazia uma pasta cheia de relógios, botões para camisas, braceletes e outras bugigangas, tudo avaliado em cêrca de Cr$ 60.000,00. Em Barra Mansa, a pasta foi trocada por outra, enquanto dois indivíduos desciam do coletivo com a mercadoria do mascate.

Essa a queixa apresentada, ontem, à Delegacia de Roubos e Falsificações. As investigações em tôrno do caso estão entregues ao investigador Nascimento.

FREGUESES

Segundo informação do motorista do veículo em que viajou o libanês, os dois indivíduos que saltaram em Barra Mansa — por êles notados — são passageiros habituais dos ônibus que ligam o Rio a São Paulo.

EQUIVOCO

Ao lado e no banco à frente do lugar ocupado por El-Kareh viajavam os dois desconhecidos. No lugar onde antes estava sua pasta, o mascate encontrou uma outra velha, dentro da qual achou dois cortes de casemira ordinária e um de brim. Nenhum sinal que permitisse identificação. Inicialmente, Abbas supôs ter havido mero equívoco, mas, já no Rio, convenceu-se de que fôra furtado.

130 condenados serão embarcados para a Ilha Grande

Hoje, às 5,30 horas, a Delegacia de Vigilância realizará o embarque de 130 condenados para a Ilha Grande.

Homenagem da...

com o desfile do Regimento. Estiveram presentes o marechal Mascarenhas de Morais e os generais Zenóbio da Costa, Odílo Denis, Otávio Paranhos, Caiado de Castro, Segadas Viana, Nilo Sucupira, Osvaldo de Araújo Mota, Djalma Dias Ribeiro e muitos outros oficiais que serviram na FEB.

No Catete

A tarde, o general esteve, em visita de cortezia ao presidente Café Filho, no Palácio do Catete, palestrando longamente com o Chefe da Nação. Ao cabo da audiência, o general, que estava acompanhado do ministro conselheiro William Trimble, da Embaixada Americana, e do capitão Wier, dirigiu-se ao Gabinete Militar da Presidência, onde palestrou com o seu Chefe, general Bina Machado e outros oficiais presentes na ocasião.

Congresso . . .

foram fundadas 782 obras; entre 1942 e 1948, 1.105; e entre 1949 e 1955, 1.560. Desde 1921, de quando datam as primeiras creches, vem se ampliando o raio de ação das obras, compreendendo maior número de serviços, num processo de ajustamento às próprias condições criadas pelo desenvolvimento da sociedade.

As categorias

A entrevista de d. José Távora é tôda fundamentada nos quadros organizados pelo IBGE, e pela Emprêsa Nacional de Organização e Pesquisa, dos quais serão extraídos os gráficos e painéis da Mostra a ser inaugurada durante o Congresso.

O AVIÃO SEM TREM DE POUSO

SÃO PAULO, 8 (Especial para o D.C.) — 32 pessoas que viajavam no avião da VASP PP-SQE, viveram ontem, à tarde, alguns minutos de pavor, quando o aparelho ao correr na pista da Base Aérea de Cumbica, inesperadamente, perdeu o trem de pouso, arrastando-se num barulho espetacular pelo cimento. Imediatamente as chamas alcançaram o motor do "Scandia" mas a equipe de salvamento agiu com presteza e apagou o fogo. Viajava entre os passageiros, o Prefeito de São Paulo, sr. Lino de Matos. — A foto acima, é do avião estatelado na pista de Cumbica

Goulart não foi julgado

Com base na ausência de um dos réus, foi adiado o julgamento do professor Raul D'Avila Goulart, acusado de homicídio (mandante) e tentativa de morte, por questões de terras na Restinga de Jacarepaguá. O Júri era aguardado com grande expectativa, acrescida pela circunstância de que Goulart — conforme anunciara — se incumbira de sua própria defesa, por não confiar nos seus advogados.

Apreendidos dois carros roubados por Gillet

Apreendidos pela Delegacia de Roubos e Falsificações, chegaram, ontem, ao Rio dois carros que haviam sido furtados pela quadrilha a que pertenciam os irmãos Gillet — um foi encontrado em Itaperuna e, o outro, no Espírito Santo.

Visando esclarecer o mais depressa possível todo o caso, o delegado Mário Lucena (da DRF), determinou a intensificação das investigações que estão sendo realizadas e que se extendem a Minas, São Paulo e Estados do Sul.

TEARES Keighley para serem vendidos juntos ou separadamente (150 unidades), em Leilão. Teares de fabricação inglêsa, pente fixo de 40", 4 lançadeiras, importados, acoplados por 152 motores G.E., e que se apresentaram com falhas e defeitos que não permitiram sua utilização para o fim que se destinavam. Leilão pelo leiloeiro oficial FERNANDO MELLO no próximo dia 12, às 12 horas, nos Armazéns Gerais Bezerra de Mello, na Rua do Livramento, n. 96 — nesta, mediante mostruário de cada uma das unidades. Informações exclusivamente no escritório do leiloeiro na Rua da Assembléia n. 51 — s/loja. — Fones: 42-5531 e 42-8205.

DR. PEDRO DE ALBUQUERQUE

DOENÇAS SEXUAIS E URINÁRIAS
Horário: 9h — De 1 às 6

Moléstias sexuais — Impotência

NOS CASOS INDICADOS — CONSULTAS: Cr$ 30,00
Tratamento pela hormonioterapia e alta frequência específica da velhice precoce da função sexual no homem e na mulher, irritabilidade, fadiga e insônia, nos casos indicados. Enfermagem a cargo de técnico e profissional diplomado.
CLÍNICA DR. SANTOS DIAS
RUA SÃO JOSÉ, 50 9.º andar Conjunto 993 - TEL. 32-6230
Horário: — diàriamente, das 15 às 19 horas

Rodoviário Hotel

FONE 463
Paraíba do Sul — Junto às Águas Salutaris
O MELHOR HOTEL DO INTERIOR FLUMINENSE
AMBIENTE PURAMENTE FAMILIAR
Apartamentos e quartos com água quente e fria. Colchões de molas — Restaurante à La Carte de 1.ª Ordem em salões amplos — Musicado — "Boite" para os hóspedes — "Shows" Variados.
Informações no Rio pelo Tel. 37-9804 com D. Odila

CONCLUSÕES DA 12.ª PAGINA

Ministro . . .

geral do Cruzeiro do Sul. O embaixador Raul Fernandes, Ministro das Relações Exteriores do Brasil condecorou com a insígnia de Grande Oficial da mesma ordem ao ministro Arioste Gonzalez, diretor do Departamento Econômico e Comercial da Chancelaria uruguaia.

A recepção

A comitiva chefiada pelo ministro Rompani foi recebida no aeroporto do Galeão por altas autoridades, entre as quais o representante do Presidente da República, coronel José Canavarro Pereira, subchefe do Gabinete Militar da Presidência da República, o embaixador Camilo de Oliveira, Secretário Geral do Itamarati e representante do Ministro das Relações Exteriores, o Prefeito do Distrito Federal, sr. Alim Pedro, representantes dos demais ministros de Estado, o conselheiro Enrique Ruiz Larrañaga, encarregado dos negócios interior do Uruguai nesta Capital e outras autoridades.

Um contingente da Aeronáutica prestou, ao visitante, as honras militares de estilo.

Homenagem da...

com o desfile do Regimento. Estiveram presentes o marechal Mascarenhas de Morais e os generais Zenóbio da Costa, Odílo Denis, Otávio Paranhos, Caiado de Castro, Segadas Viana, Nilo Sucupira, Osvaldo de Araújo Mota, Djalma Dias Ribeiro e muitos outros oficiais que serviram na FEB.

No Catete

A tarde, o general esteve, em visita de cortezia ao presidente Café Filho, no Palácio do Catete, palestrando longamente com o Chefe da Nação. Ao cabo da audiência, o general, que estava acompanhado do ministro conselheiro William Trimble, da Embaixada Americana, e do capitão Wier, dirigiu-se ao Gabinete Militar da Presidência, onde palestrou com o seu Chefe, general Bina Machado e outros oficiais presentes na ocasião.

Congresso . . .

foram fundadas 782 obras; entre 1942 e 1948, 1.105; e entre 1949 e 1955, 1.560. Desde 1921, de quando datam as primeiras creches, vem se ampliando o raio de ação das obras, compreendendo maior número de serviços, num processo de ajustamento às próprias condições criadas pelo desenvolvimento da sociedade.

As categorias

A entrevista de d. José Távora é tôda fundamentada nos quadros organizados pelo IBGE, e pela Emprêsa Nacional de Organização e Pesquisa, dos quais serão extraídos os gráficos e painéis da Mostra a ser inaugurada durante o Congresso.

Acusado . . .

dado recurso extraordinário, vetará o projeto do abono.

Resposta

O sr. Mourão Filho foi à tribuna e explicou ter estado o projeto, até quarta-feira última, na Comissão de Redação, de que é presidente. A demora da matéria ali foi em benefício do funcionalismo. Providências estavam sendo tomadas para a elaboração de um trabalho capaz de, aprovado pela Câmara, ser sancionado pelo prefeito. Confessou que, sem os meios financeiros de que a Câmara já está cogitando, o abono cairá, pois a Prefeitura não disporá de verbas para pagá-lo. Isentou o presidente Salomão Filho de qualquer culpa no retardamento da volta do projeto à Ordem do Dia.

O que disse Salomão

O sr. Salomão Filho contestou as acusações do autor do projeto, sr. José Romeiro. Foi o autor do projeto do atual aborto recebido pelo funcionalismo e nunca poderia estar contra êsse benefício merecido e justo aos servidores municipais, até porque êle próprio é funcionário municipal. Assim, logo que haja vaga na pauta da Ordem do Dia e o projeto chegue às suas mãos, será ali incluído.

Sub-comissão . . .

blico da Câmara Federal, devendo a sua designação ocorrer na próxima segunda-feira.

O calor provocou terrível explosão

AVILA, 8 (AFP-DC) — Tremendo abalo se verificou nesta cidade, na manhã de hoje, com a explosão de um depósito de pólvora, provocando pânico entre a população.

Motivou-a o grande calor, agindo sôbre enorme quantidade de explosivo guardado pelo contramestre de uma pedreira no sagüão de sua casa.

O contramestre, sua mulher e duas filhas foram retirados, feridos, dentre os escombros.

Comparou êsse grupo de trabalho os deputados Armando Corrêia, Lopo Coelho e Georges Galvão que, logo após receberem oficialmente o encargo de apresentar parecer, vão se reunir para estabelecer os critérios sob os quais devam apreciar as emendas apresentadas em plenário.

Emendas demais

A necessidade de uma subcomissão relatora patenteou-se à Comissão do Serviço Público face não apenas à complexidade do projeto mas, também, ao número avultado de emendas que a êle foram apresentadas, exigindo uma severa triagem para evitar que se tumultue todo o sistema, aluindo suas bases.

O TÁXI AVANÇOU O SINAL

O taxi 5-86-08, dirigido por Augusto Antunes (português, casado, Rua André Cavalcanti, 223), avançou o sinal ontem à noite, da Avenida Rio Branco, esquina de Visconde de Inhaúma, chocando-se violentamente com o bonde da linha 75, (Lins Vasconcelos) de n.º 3324, cujo motorneiro era Aristides Corrêa (reg. 7741). Dois passageiros (Antônio José da Silva e Ana da Silva), que viajavam no taxi, sofreram ferimentos leves, e após um grande susto tomaram outra condução e foram para a Estação Rodoviária, em busca do ônibus que os levaria para São Paulo. — Nas fotos acima, o motorista, quando ao ser retirado do taxi era removido para o Hotel São Francisco, e uma visão do local

BANCO NACIONAL DO DESENVOLVIMENTO ECONÔMICO

EDITAL

Concurso para provimento em cargos da classe inicial da carreira de AUXILIAR ADMINISTRATIVO:

De acôrdo com a escala aprovada pela Banca Examinadora, faço público, para conhecimento dos interessados, que a prova de Conhecimentos Gerais (I — Matemática e II — Noções de Direito, Contabilidade e Arquivística) do concurso acima referido será realizada no dia 13 do corrente, às 19h30m., nos Cursos de Administração do D.A.S.P. (Av. Almirante Barroso, 81 — 2.º e 3.º andares), para os candidatos de inscrições ns. 1 a 600, e, na Escola Técnica Nacional (Av. Maracanã), para os de ns. 601 em diante.

2. A prova de Dactilografia será realizada no dia 10 dêste mesmo mês, na Escola Remington — Rua Sete de Setembro, 59 (máquinas Remington) e Casa Edison — Rua Sete de Setembro, 90 (máquinas Hermes), de acôrdo com a seguinte escala:

Horário	Candidatos de inscrições números:		
8h	1	a	50
8h40m	51	a	100
9h20m	101	a	150
10h	151	a	200
10h40m	201	a	250
11h20m	251	a	300
12	301	a	350
12h40m	351	a	400
13h20m	401	a	450
14h	451	a	500
14h40m	501	a	550
15h20m	551	a	600
16h	601	a	650
16h40m	651	a	700
17h20m	701	a	750
18h	751	a	800
18h40m	801	a	850
19h20m	851	a	900
20h	901	a	950
20h40m	951	a	1.000
21h20m	1.001	a	1.050
22h	1.051	a	em diante

3. Os candidatos que desejarem prestar prova em máquina de sua propriedade deverão comparecer na Escola Remington (Rua Sete de Setembro, 59).

Rio de Janeiro, 7 de julho de 1955
ROBERTO DE OLIVEIRA CAMPOS
Diretor-Superintendente

INAUGURAÇÃO, HOJE, DAS EXPOSIÇÕES CANINAS

Mr. James W. Trullinger, do American Kennel Club

O Brasil Kennel Club, realiza hoje e amanhã a 40.ª Exposição Canina Nacional e a 1.ª Exposição Internacional do Brasil, no novo ginásio do Tijuca Tennis Club, na Rua Conde de Bonfim, 451.

Para os importantes certames, o BKC convidou o famoso juiz do American Kennel Club, Mr. James W. Trullinger, que procederá ao julgamento do grande número dos espécimes de tôdas as raças. Haverá seleção dos Melhores de Grupos; Melhor Cão Importado; Melhor de Criação Nacional e Melhor Cão da Exposição, sendo que para êstes dois últimos serão concedidas medalhas de ouro maciço, além das taças habituais.

A Polícia Militar do Distrito Federal, para maior brilhantismo destas exposições, fará um desfile de cães amestrados do seu canil, setor êsse de grande valor para os serviços policiais da nossa metrópole.

PROGRAMA:

Dia 9, de 14 às 18 horas — Julgamento do 4.º, 5.º e 6.º grupos

Dia 10, de 8 às 18 horas — Julgamento do 1.º, 2.º e 3.º grupos

Cidadão grato à Pró-Matre

O sr. Helio José dos Santos dirigiu-se ao DC a fim de tornar público o seu agradecimento ao diretor, médicos e funcionários da Pró-Matre, pelo espírito de humanidade demonstrado quando se valeu dos seus serviços, internando naquêle estabelecimento sua esposa sra. Marli Fernandes dos Santos.

O sr. Hélio citou, especialmente, os nomes do diretor da Pró-Matre, sr. João Muniz de Aragão, dos médicos, dra. Esperança R. Travassos e dr. José G. de Souza, da enfermeira Neves Teiga y Teiga e de outros funcionários, a quem agradeceu.

Chegando a . . .

(Conclusão da 9.ª pág.)

está sendo aguardada outra parte pelo avião que faz o vôo 289.

DEU LUCRO

A informação que temos é de que o Vasco da Gama cumpriu o contrato com os Irmãos Doce, recebendo a importância de 1 milhão e 200 mil cruzeiros. Tecnicamente porém o resultado da excursão deixou muito a desejar. Havendo inclusive grande descontentamento com o rendimento da equipe.

NÃO VAI

A que tudo indica os venezuelanos não têm mais interêsse na apresentação da equipe vascaina em seu Torneio Internacional, que contará com o clube Português Benfica. Bangu ou Flamengo deverão substituir o clube vascaino. Até a presente data o Vasco da Gama não recebeu mais a confirmação que chegou a solicitar da Federação que têm sede em Caracas.

Evaristo a única...

(Conclusão da 9. página)

Na primeira o tento foi consignado por Joel para os titulares, enquanto Babá marcou o tento dos suplentes. Coube a Evaristo e Joel, construir o marcador na segunda etapa, frente ao "come e dorme", sendo que para êstes, marcou Dequinha II.

OS QUADROS

As três equipes que ontem atuaram estavam assim constituídas: **Titulares:** Daniel; Tomirez e Pavão; Servilho, Dequinha e Jordan; Joel, Rubens, Paulinho, Evaristo e Esquerdinha.

Suplentes: Anibal; Leoni e Jorge; Jadir, Luís Roberto e Valter; Geraldo, Duca, Henrique, Babá e Zagalo.

"Come e dorme": Anibal; Jobel e Nilton; Rubens Cortês, Milton e Paulo; Campista; Tião, Alcides, Dequinha II e Chico.

CONCENTRADOS

Os jogadores do Flamengo, após o exercício rumaram para a concentração da Gávea, onde permanecerão até a hora do encontro de amanhã.

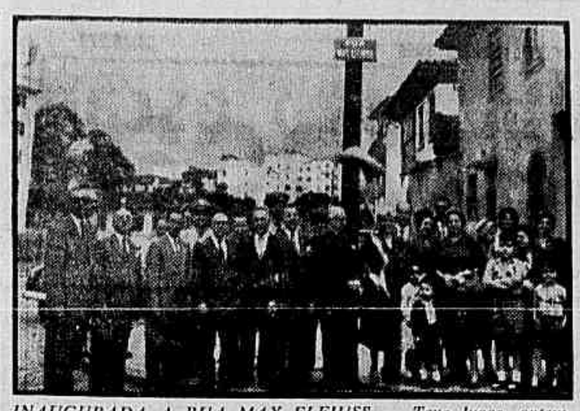

INAUGURADA A RUA MAX FLEIUSS — Teve lugar, ontem, no tradicional bairro da Tijuca, a solenidade de inauguração da placa da rua que tem o nome do professor e historiador Max Fleiuss, resultante da indicação do Legislativo carioca sancionada pelo prefeito Alim Pedro. Compareceram à expressiva solenidade autoridades civis e militares. Falaram na ocasião o embaixador Macedo Soares, Presidente Perpétuo do Instituto Histórico, o historiador dr. Morales de Los Rios, vereador Frederico Trota, dr. Ildefonso Mascarenhas e por último, agradeceu, em nome da família do saudoso mestre o brigadeiro Henrique Fleiuss, atual comandante da Escola de Aeronáutica e Presidente do Clube de Aeronáutica. Representou o prefeito Alim Pedro o seu assistente militar major Edison, estando presente, entre outros, membros da família Max Fleiuss, prof. Haroldo Lisboa da Cunha, Secretário-Geral de Educação e Cultura, ministro Armando Trompowski, professôres e membros do Instituto Histórico

"Êles querem ganhar de qualquer . . .

(Conclusão da 9. página)

Sem o menor aborrecimento no seu aspecto disciplinar. Do lado técnico também acho que cumprimos com os nossos deveres.

— Qual o adversário mais destacado?

— O Racing de Paris. Foi o mais "duro" na minha opinião.

— Qual a maior emoção sentida na viagem?

— Ter visitado a Suiça. Jamais pensei que existisse no mundo um país tão bem organizado administrativamente, bem como um povo tão ordeiro. Ademais, o país fascina pela sua extraordinária beleza natural.

O MINEIRO ESCURINHO

O nome de batismo de Escurinho é Benedito Custódio Ferreira. Natural da cidade mineira de Nova Lima, sua história não difere de muitos outros consagrados craques, pois iniciou-se nas peladas de rua, de onde saiu para integrar o Esporte Clube de Morro Velho. Antes de ingressar no profissionalismo de Vila Nova, jogou pelo Vale Rio Doce, da cidade de Itabira. Era meia esquerda, e algumas vezes foi improvisado de zagueiro. Seu irmão mais velho (Escurinho conta 25 anos de idade), Francisco também joga futebol.

— Mais de que você?

— Jogava, não é... agora não sei...

ATE' FEVEREIRO NO FLUMINENSE

— Quem descobriu você para o Fluminense?

— Primeiro foi o "seu" Sebastião Stockler. Mas outros diretores do Fluminense, mantiveram contato comigo, como sejam: Airton Machado, Dilson Guedes.

— Você gosta realmente de pertencer ao Fluminense?

— Claro. Não podria encontrar ambiente mais sadio. Se depender de mim de lá não sairei nunca.

— E o contrato?

— Vai até fins de Fevereiro do próximo ano.

— E' verdade que você está pensando em casar breve?

— Eu hein. Tão cedo não pretendo me amarrar.

Missa por alma do pintor Bicho

Realizou-se, ontem, pela manhã, no altar mór da Igreja do Monsteiro de São Bento, rezada por D. Crisostomo Pacheco, a missa de 7.º dia em intenção à alma do pintor Guttmann Bicho, que seus filhos, noras e netos mandaram celebrar. Ao ato de piedade cristã compareceram inúmeros alunos, amigos e parentes do extinto artista.

Teatros & BOITES

BACCARÁ
APRESENTA
HELENA DE LIMA
SERGE RORE
o pianista VALTER GONÇALVES
GIGI e seu acordeon
RUA DUVIVIER, 37-K

CASABLANCA
ZILCO RIBEIRO apresenta
"O SAMBA NASCE NO CORAÇÃO"
(A VELHA GUARDA)
O espetáculo máximo da música brasileira
Reservas: 26-1783 e 26-7437

CLUBE DE PARIS
APRESENTA A
Grande cantora:
MARIA NEIDE
OFÉLIA COLUCCI
Prato especial Pieds Paquet e Filet à Paris
RUA DUVIVIER, 37-I — TEL. 57-7611
COPACABANA

TEATRO GINÁSTICO
AV. GRAÇA ARANHA, 187 — TEL. 42-4090
TEATRO BRASILEIRO DE COMÉDIA
"Santa Marta Fabril S.A." — A PEDIR QUE ABAIXOU SÃO PAULO — UM ESCÂNDALO DE 400 ANOS! — de Adolfo Pereira de Almeida — UMA SÁTIRA AMARGA À SOCIEDADE PAULISTA — COM O ELENCO PERMANENTE DO TBC — Direção Geral de ADOLFO CELI
Estréia dia 13 às 21 hs. - Assinaturas talão n. 3 - Bilhetes à venda

La Ronde
Direção de EMILIA LIMA
O bar mais elegante de Copacabana apresenta
VALTER MACHADO — OTACILIO AMARAL — CESAR SIQUEIRA, LILI MORENO e o GAROTO DE OURO
Rua Rodolfo Dantas, 91-B — Telefone — 57-6875

TEATRO DE BÔLSO
Tel.: 27-1037
SILVEIRA SAMPAIO
TEÓFILO DE VASCONCELOS
"S. Excia. em 26 pôses"
HOJE — às 20 e 22 horas
No elenco: Carmen Veronica, Raimundo Furtado, Rosamaria Múurtinho e Vanda Oiticica.

MAXIM'S
é sempre o
MAXIM'S
AV. ATLANTICA, 1850-A — TEL. 37-9644

Walter Pinto apresenta — PROIBIDO PARA MENORES — UMA "FEERIE" DE LUXO E BELEZA — EU QUERO É ME BADALAR — HOJE às 20 e 22 hs. — no Recreio
HOJE — às 16, às 20 e 22 horas — 2 ÚLTIMOS DIAS

Beguin — BOITE do HOTEL GLORIA — apresenta O MAIOR SUCESSO DA TEMPORADA — HOJE e todas as noites — NO PAÍS DOS Cadillacs — de SILVEIRA SAMPAIO — música de GUIO DE MORAIS — SHOW FOLCLÓRICO

NO
VOGUE
WARREN HAYES
ELIZETTE CARDOSO
Avenida Princesa Isabel, 23
Reserva de mesa tel.: 57-1881

BARTENDER JEAN
APRESENTA
Crooner: VALERIA MULLER
o pianista da Rádio Nacional
Farolito Bar
AMIRTON VALIM
E SEU SOLOVOX
DISCRETO — ELEGANTE — MUSICA SUAVE
Aperitivo Farolito — Das 17 às 21 horas
AV. ATLANTICA, 3056 — TEL. 47-1550
Esquina de Bolivar

TEATRO B BRASILEIRO DE C OMÉDIA
NO TEATRO GINÁSTICO
RESERVAS: TEL. 42-4090
HOJE — às 16, às 20 e 22 hs. — HOJE
2 ÚLTIMOS DIAS
"O PROFUNDO MAR AZUL"
De Terence Rattigan - Trad. de Tatti de Moraes
DIREÇÃO DE ADOLFO CELI
Vesperais às 5as. — sábados e domingos

DIVIRTA-SE NA CIRO'S — BOITE BAR — AR CONDICIONADO — Acompanhado de Melódica ORQUESTRA de DANÇAS — MÚSICA E DANÇA — ABERTO TODAS AS NOITES — APRESENTA CARLITOS — O MÁGICO DO ACORDEON E SUAS LINDAS CANÇÕES INTERNACIONAIS — COPACABANA — Rua Duvivier, 49-C — Tel. 37-1191

TEATRO COPACABANA — TEL. 57-1818 — Os Artistas Unidos apresentam — DIÁLOGOS DAS CARMELITAS — OBRA PRIMA DE GEORGES BERNANOS — Direção de FLAMINIO BOLLINI CERRI
Hoje, às 16 e às 21,30 hs. 4.º mês de sucesso - Últimas semanas

EVA NO SERRADOR
Tel.: 42-6442
HOJE — às 16, às 20 e 22 hr. — HOJE
SABRINA
(A Cinderela do Século XX)
Comédia de Samuel Taylor - Trad. de Al Neto
Dia 29 — Festa de despedida de JARDEL FILHO. — Dia 2 — Estréia de ANDRÉ VILLON no papel de LINUS JR.

Não há o que escolher! Ganhe a sua noite assistindo ao "show" máximo de CARLOS MACHADO
"A GRANDE REVISTA"
NO
NIGHT AND DAY
Tôdas as noites a 1 hora da manhã, exceto aos domingos.
Reservas: 42-7119 e 32-9863

TEATRO JARDEL — TEL. 27-8712 — COPACABANA — SOB A DIREÇÃO DE GEYSA BOSCOLI — NELO NOVO ELENCO QUE SOZINHO VAI LOTAR O — JOSÉ VASCONCELOS — "PRECISA-SE DE UM PRESIDENTE" — MODERNA E ORIGINAL REVISTA — J. BOSCOLI — DARCY EVANGELISTA — J. VASCONCELOS
ESTREIA DIA 15 ÀS 21 HORAS

EDITAL

CONVOCAÇÃO EXTRAORDINÁRIA

A FEDERAÇAO DAS INDUSTRIAS DO DISTRITO FEDERAL realizará, no próximo dia 12 do corrente, têrça-feira, às dezessete horas, uma reunião extraordinária, com o objetivo de apreciar vários projetos de lei em andamento no Congresso Nacional, contrários aos interêsses da indústria e da economia do país, que vêm causando sérias apreensões à classe, notadamente o que cria o impôsto adicional sôbre lucros.

A indústria carioca, como de resto a de todo o país, sèriamente impressionada com o rápido andamento, no Legislativo, de proposições inconvenientes à nossa economia e que ameaçam a sua própria sobrevivência, enquanto outras, de que tanto carece a nação se arrastam, lentamente, no Congresso Nacional, deliberará, nessa reunião, sôbre a posição que deverá assumir, em face de tal situação, por isso que se encarece a presença de todos os delegados representantes de sindicatos integrantes de seu quadro social.

Rio de Janeiro, 8 de julho de 1955

FEDERAÇAO DAS INDUSTRIAS DO DISTRITO FEDERAL

ZULFO DE FREITAS MALLMANN
Presidente

"Braçadas e Remadas . . .

(Conclusão da 9. página)

que encherá a "Colombo" de alegria.

"DOBRANDO"

Temos como certo que o Flamengo na "Regata Noturna" do próximo dia 31, na Lagoa, apresentará em cada páreo duas guarnições. Uma correrá nos barcos de fabricação alemã e outra em barcos de fabricação nacional, êsses barcos recentes que a "Campanha pró-Remo" que tem a frente o dr. Luiz Moreira adquiriu e deu ao Flamengo. Aliás sôbre isso falaremos.

"CONDICIONADAS"

Essas vitórias vascainas que ficaram condicionadas à apuração acêrca de contagem de pontos, poderá ainda dar "panos para mangas". Naturalmente o Vasco terá que aguardar toda essa apuração para então entrar de posse definitiva dessas vitórias.

Mas, em realidade, tudo isso poderia ser evitado se a Federação de onde se transfere o remador ou melhor a própria CBD não deveria aceitar o "passe" de transferência, se não constasse o **número de pontos do remador.**

Não acreditamos que há necessidade de artifícios numa transferência, pois a verdade mais cedo ou mais tarde vem à tona. E quando isso acontece o autor desse artifício é obrigado durante o resto da vida a "olhar a poeira do chão".

Dois treinos . . .

(Conclusão da 9.ª pág.)

vea, Grajaú T. C. x Fluminense, no ginásio da Avenida Engenheiro Richard, Tijuca x Atlética do Grajaú, no ginásio da Rua Desembargador Isidro e América x Sirio e Libanês, em Campos Sales. Dos quatro jogos acima, sobressai-se o encontro entre tijucanos e atleticanos, já que esta peleja decidirá da classificação de um desses clubes. Das seis vagas para o super-campeonato, a dupla Fla-Flu, o Vasco, Sirio e Grajaú T. C. asseguraram as suas posições, cabendo a última vaga ao Tijuca ou Atlética do Grajaú, situação que será definida no jôgo de depois de amanhã.

Atividades de . . .

(Conclusão da 9. página)

Basquete

Interestadual amistoso: Flamengo x Clube Campineiro — na cidade de Campinas — na cidade de Campinas, São Paulo — às 21 horas.

Atletismo

Campeonato de Corridas de Fundo — prova rústica do Grajaú — no bairro do Grajaú — às 8 horas.

Tênis

Torneio da 4ª classe masculina: Fluminense x Caiçaras; Canto do Rio x Leme e Vasco x Tijuca T. C. — às 15 horas.

DIÁRIO EDUCACIONAL

Direção dos professôres: J. M. Leite de Vasconcelos, H. Reis e V. Zappi

"Educar é semear, renovar, vivificar"

Coluna do Estudante

"Radiografia do Brasil"

Geraldo M. Carneiro

Após lermos com atenção esta publicação recente sentimo-nos revoltados internamente com tanta podridão que grassa em nosso país, obrigando-nos a pegar da pena para focalizar em breves linhas alguns dos mais interessantes tópicos das primeiras páginas do livro "Radiografia do Brasil", do General Anápio Gomes, o qual lançado em boa hora esclarece pontos de vista importantes da crise político-econômica sem precedentes em nossa história.

Escreve o gal. Anápio Gomes à pág. 14, que esta situação decorre da crise moral e espiritual que assola nossas elites. Traduz-se a mesma, na decadência material na mentalidade do golpe, no fácil enriquecimento por qualquer meio, da desorganização política que atinge no presente momento os grandes partidos do país: da confusão espiritual que nos atormenta, não sabendo as elites qual o credo que devam adotar, indo do puro catolicismo ao alto e baixo espiritismo. Alguns assistem missa pela manhã e à noite correm a assistir sessões de terreiros, demonstrando o grande desequilíbrio existente nas elites.

Quem lê diàriamente os nossos jornais encontra em suas páginas, os crimes mais hediondos que se multiplicam sem que o Poder Público faça algo para proteger a sociedade brasileira, não vendo a mesma, qualquer iniciativa de afastar os perigos que a cercam para tranquilizá-la.

Na própria administração pública, nunca se verificou tanta corrupção, tantos escândalos, desfalques e assaltos aos dinheiros públicos, e o mais interessante é a impunidade que gozam seus autores, deixando a todos estarrecidos, sem saber para quem apelar já que o próprio govêrno não se move para puni-los.

Hoje em dia os filhos quase não vêem seus pais, pois os mesmos dispõem de pouco tempo para os cinemas, "boites" e clubes de jogo, relaxando a vigilância sôbre a infância, que no passo presente, dia a dia, fica mais deteriorada, enquanto o país, em bêrço esplêndido, aguarda o despertar, confiante na nova geração que tem por único esteio uma base podre de educação. Vale aqui ressaltar um diálogo transcrito do livro: "quando uma senhora perguntou certa vez a Napoleão em que idade a mãe devia começar a educação do filho, obteve esta resposta: vinte anos antes de êle nascer".

Aí está a diretriz a seguirmos, diz Anápio Gomes.

Porque um dos fenômenos mais contristadores da vida brasileira é a desagregação moral da família.

Constituído o Conselho do Fundo do Ensino Médio

O Ministro da Educação e Cultura, assinou ontem portarias designando os membros do Conselho de Administração do Fundo Nacional do Ensino Médio.

São êles os srs. Pedro Paulo Pais de Carvalho, como representante de associações de pais de família, Celso Kelly, como representante do ensino médio oficial, José Jardim de Araujo, como representante das associações de professôres de estabelecimentos particulares de ensino médio, e Carlos Thompson Flores Neto, como representante da Federação Nacional dos Estabelecimentos Particulares de Ensino, todos sem ônus para os cofres públicos.

Ginásio Municipal Visconde de Cairu

O Diretor do Ginásio Municipal Visconde de Cairu avisa aos ex-alunos dêste Ginásio, inscritos no "Concurso de Língua Pátria", que deverão comparecer à sede dêste Ginásio no próximo domingo, dia 10 do corrente mês, às 10 horas, a fim de se submeterem à prova de seleção do referido Concurso. São os seguintes os alunos convocados:

Adilson Lopes Rodrigues, Carlos Alberto Garcia dos Santos, Celio Moreira Miguel, Everaldo Baptista de Azevedo, Francisco Corrêa de Araujo, Hélio Pava, Ivano Marchesi, Ivo Sattar Guimarães, Jesse Tavares da Silva, Luiz Guilherme Ferreira Leite, José Luiz da Silva, Joacyr Adriano de Souza, Luiz Jorge Pereira, Mario Antonio Faustino Porto, Paulo Roberto Corrêa, Raul Francisco Moura, Adalberto Soares de Oliveira, Amaury Sant'Anna Umbelino, Armando Reynaldo Gonçalves Migueis, Ayrton da Silva Castro, Cesar Augusto Soares de Souza, Sylvio Bastos Machado e Victorino Mesquita Ferreira.

U.D.F. — Direito

Cartões para o RCE: — Informamos aos colegas que se inscreveram para obter cartões destinados à aquisição de refeições no Restaurante Central dos Estudantes, na Ponta do Calabouço, que os respectivos processos já estão sendo encaminhados à Secretaria de Assistência da UME, podendo ser procurados pelos colegas interessados nos primeiros dias de agôsto, diretamente com a colega Naume Landowski, Secretário de Assistência do CALC.

Reunião do Conselho de Representantes: — De ordem do colega-presidente do CALC, estão sendo convocados todos os membros do Conselho de Representantes para uma reunião, hoje, às 21 hs., na sala 17 do terceiro pavimento. Assunto da reunião: indicação dos nomes dos representantes da Faculdade de Direito da UDF junto ao Congresso Nacional de Estudantes a ser realizado em Belém do Pará.

Ciclo de conferências: — O Diretório Acadêmico da Escola Brasileira de Administração Pública está convidando os colegas para um ciclo de quatro conferências a serem pronunciadas pelo prof. Leopoldo Castelo, da Universidade do Chile, nos dias 8, 11, 13 e 15 do corrente, às 17,30 horas, no auditório da ECAP, à Praia de Botafogo, 186. Os temas dessas conferências versarão sôbre motivos chilenos e brasileiros na literatura espanhola e contribuição da iconografia para o estudo da História da América (com projeções).

Congresso Internacional de Psicologia Aplicada

Viajará para Londres, no próximo dia 16, a fim de tomar parte no XII Congresso Internacional de Psicologia Aplicada, a ser realizado de 17 a 23 do corrente, o dr. Emilio Mira y Lopez, Diretor do Instituto de Seleção e Orientação Profissional, da Fundação Getúlio Vargas.

Este congresso, que é organizado pela "British Psycological Society, acolhe os mais qualificados especialistas em psicotécnica do mundo, constituindo pois, para o ISOP, uma grande distinção, já que ao seu Diretor caberá uma das três conferências magistrais a serem proferidas na reunião.

Assim, não resta dúvida, estarão congraçadamente representados o ISOP e a Fundação Getúlio Vargas nesse importante conclave que, aliás, se reveste de importância para nós, pois nêle será apresentada a proposta, derivada dos acordos do Seminário Latino-Americano de Psicotécnica, para que seja a cidade do Rio de Janeiro a sede do próximo congresso de 1957.

D. A. Nacional de Engenharia

Aviso — Perdeu-se no dia 29 de junho no DA por volta de 1.30 horas uma caneta "Parker Dourada". Pede-se a quem a encontrou que a entregue por favor a Angelina no Diretório Acadêmico.

Revista CTC — O próximo número será lançado dentro em breve. Profusamente ilustrada apresentará entre outros os seguintes assuntos: O Novo Edifício da Escola Nacional de Engenharia, com seus laboratórios leves. Estádio Caio Martins — Professor Antônio Alves Noronha. Estruturas Metálicas no Brasil — Engenheiro José Maria Cunha de Oliveiros — A Hidreelétrica do São Francisco.

Biblioteca — A Presidência do Diretório Acadêmico comunica aos alunos que a Biblioteca estará aberta no horário de 19 às 22 horas para consulta. Outrossim comunica que a sala de estudos também estará à disposição dos alunos neste mesmo horário.

Próxima inauguração da Universidade Católica

Domingo, 7 de julho, às 9 horas da manhã, terá lugar a solene inauguração da nova sede da Pontifícia Universidade Católica do Rio de Janeiro, com a presença de S. Exa. o sr. Presidente da República, Sua Eminência o Senhor Cardeal Legado D. Aloisi Masella, Senhores Ministros de Estado, Corpo Diplomático, Senhores Cardeais presentes no Rio de Janeiro, altas autoridades civis, militares e eclesiásticas.

A cerimônia terá início às 9 horas com a Missa Campal nos terrenos da Universidade, rezada pelo Grão-Chanceler Sua Eminência o Cardeal D. Jaime de Barros Câmara. Em seguida Sua Eminência benzerá o novo edifício, sendo inaugurada a placa comemorativa.

O Edifício a ser inaugurado, com capacidade para mais de 2.000 alunos, faz parte de um conjunto projetado para 10.000 alunos. Nele funcionarão a Escola Politécnica, a Faculdade de Filosofia, Ciências e Letras e a Faculdade de Direito. Tem uma área construída de 9.700 m2, sendo o projeto completo de 93.000 metros quadrados.

A entrada das autoridades será pelos portões 233 — 263, sendo pela vila 209 a entrada das demais pessoas.

RIO DE JANEIRO, SÁBADO, 9 DE JULHO DE 1955 — N. 8.279

Diario Carioca

☆ Fundador: J. E. DE MACEDO SOARES ☆

VIAJAM PARA O RIO 50 MIL PEREGRINOS

PDF pagará em apólices os atrasados

Com a aprovação do projeto de lei, na Câmara Municipal, autorizando o Prefeito a emitir apólices até o total de três bilhões, para liquidação da dívida flutuante da Prefeitura, abre-se aos servidores a possibilidade do recebimento dos seus atrasados, em virtude de diferença de vencimentos, em total calculado de oitocentos milhões de cruzeiros.

Os funcionários são credores da Prefeitura, na maioria dos casos, já em virtude de sentenças passadas em julgado, enquanto outras transitam, ainda, pelo Judiciário, com tôdas as possibilidades de vitória.

OS TRÊS BILHÕES

As apólices, convertidas em dinheiro, liquidarão a dívida flutuante da Prefeitura. O saldo será aplicado no pagamento de outras dívidas, como a dos funcionários. O projeto já foi aprovado em segunda discussão pela Câmara Municipal e, na sessão de ontem, recebendo emendas, voltou às Comissões. Nos próximos dias deverá retornar à pauta da Ordem do Dia estando o plenário inclinado a aprová-la, embora contando com a encarniçada oposição de um pequeno grupo de vereadores.

Também o abono

O vereador Moatão Filho, que vem liderando o plenário nessa questão, pensa em incluir num único projeto (substitutivo) tanto o referente às apólices, como o que trata da elevação do impôsto de vendas e consignações de 2,7 para quatro por cento, e o abono, para votação simultânea. Isso porque as matérias são correlatas e se relacionam entre si tão estreitamente que uma não poderá se desligar da outra.

APREENSÃO DO AÇÚCAR PELA COFAP

"O açúcar será apreendido para que não falte o produto aos consumidores" — é o sentido da advertência que fez o sr. Pacheco de Carvalho aos comerciantes que estão retendo a mercadoria nos armazens aguardando o aumento (previsto) do açúcar no pedido que formulou o Instituto do Açúcar e do Álcool há duas semanas.

As denúncias que chegaram à COFAP — acrescentou — sôbre sonegação de açúcar ao público serão devidamente apuradas e aplicada a pena de apreensão do produto.

DEPOIS DO CONGRESSO

O aumento do açucar solicitado pelo IAA ao órgão controlador dos preços não foi discutido por falta de número no plenário, o que sòmente será feito após a semana do Congresso Eucarístico, sendo, no entanto, absurda a retenção do referido produto.

Crise no Gabinete

BEIRUTE, 8 (AFP) — O Presidente do Conselho Sami Solh apresentou ao presidente Camille Chamum, que a aceitou, a demissão de todo o gabinete. A crise ministerial tem como origem dificuldades de reorganização administrativa.

"POLYMIXIM-B" PARA JOÃO CARLOS

Mais duas doses de "Polymixin - B" chegaram ontem, de Nova York, para o menino João Carlos, que se encontra internado na Casa de Saúde Dr. Eiras, sofrendo de pertinaz doença. O remédio foi trazido pelo engenheiro A. Lederer, que o recebeu do Cônsul-Geral do Brasil, em Nova York. João Carlos está passando muito bem. — Na foto acima, o sr. Jack Clarck, da PAA, quando entregava os vidros de Polymixin ao repórter do D.C.

Afluência notável desde o início da semana próxima

Cêrca de cinquenta mil pessoas já estarão no Rio, até o início da semana próxima, para assistir às solenidades do XXXVI Congresso Eucarístico Internacional, já se avaliando em cêrca de dez mil as que chegaram durante a semana em curso.

Sabe-se que só as companhias de aviação já têm transporte reservado para 35 mil pessoas, de várias partes do Brasil e do exterior. Além disso, ônibus interestaduais de linhas normais e todos os tipos de veículos disponíveis estão carreando para o Rio considerável massa de peregrinos.

COM OS PARENTES

Essa considerável massa de hóspedes da cidade cujas viagens se fazem fora do contrôle da Secretaria do Congresso, não pesa na ocupação de residências, porque, em sua grande maioria, dispõe de parentes que lhes oferecem suas residências.

Calcula-se que 70% dos peregrinos dispõe de hospedagem própria, fora das reservas feitas pelo Secretário do Congrsso, o que constitui uma circunstância feliz, pois, admitindo-se mesmo que acorram ao Rio 500 mil pessoas, apenas 150 mil necessitam de recorrer à localização conseguida oficialmente.

Correspondência

Para servir aos peregrinos, o Departamento dos Correios e Telégrafos instalará, a partir do dia 14, na sede do Departamento de Turismo e Certames (Rua México, 104) um balcão para atender à correspondência dos peregrinos.

Funcionará tal serviço do dia 14 ao dia 30 do corrente, das 9 às 21 horas, diàriamente.

Transferido o Congresso de Municípios

O Govêrno do Estado do Rio, atendendo a solicitação das autoridades eclesiásticas, resolveu transferir para o período de 17 a 21 de agôsto o I Congresso dos Municípios Fluminense, que coincidia com a realização do Congresso Eucarístico.

Participação dos homens

Os setores masculinos da Ação Católica, das Associações Religiosas, e Obras Católicas desta capital, e das Ordens Terceiras e Irmandades estão sendo convocadas para a assembléia da Seção Masculina da Confederação Católica, a realizar-se na próxima segunda-feira, às 20 horas, na sede da Escola Nacional de Música, sob a presidência de D. Helder Câmara.

A comunhão das crianças

O cardeal D. Jaime Câmara, dirigiu um apêlo aos pais no sentido de que levem o maior número de crianças à comunhão, que terá lugar no dia 23, às 8 horas na Praça do Congresso, dirigindo-se especialmente aos que possuem condução própria para que ofereçam auxílio na medida de suas possibilidades.

A missa das crianças foi transferida do dia 20 para o dia 23 justamente porque, sendo essa a única cerimônia matutina marcada para a data, torna-se-á mais fácil o escoamento.

Participação dos ferroviários

O Diretor da E. F. Central do Brasil baixou ontem a seguinte portaria:

"O servidor lotado em setor fora do Distrito Federal, que desejar comparecer ao XXXV Congresso Eucarístico Internacional, de acôrdo com a autorização contida no item II do Boletim Diário n. 140, de 21-6-1952, deverá entregar ao seu Chefe imediato a sua petição, exibindo, nessa ocasião, o respectivo cartão de inscrição. Posteriormente ao regressar ao trabalho, apresentará a prova de que tomou parte no referido Congresso, fornecida pela autoridade eclesiástica competente. A petição, assim instruída, será então encaminhada à consideração da autoridade superior, para o despacho final".

Acusado Salomão de atrasar o abono na P. D. F.

O vereador José Romero acusou, ontem, da tribuna da Câmara Municipal, o presidente Salomão Filho como o único responsável pela demora da volta do projeto de abôno ao funcionalismo da Prefeitura à pauta da Ordem do dia.

Atribuiu o fato a manobras do Prefeito, a fim de retardar a aprovação do projeto (já que a maioria dos vereadores lhe é favorável) até que sejam aprovadas as Mensagens a respeito de matéria financeira.

Interêsse inusitado

Disse o sr. José Romero, que vem recebendo milhares de interpelações àquele respeito, a ponto de já não poder mais ingressar numa repartição pública, pois o funcionalismo, desejando conhecer as causas do retardamento, a êle se dirige, sem, contudo, receber resposta satisfatória. "Não existe, realmente, um motivo plausível para êsse retardamento". — Acrescentou.

Empréstimo à Prefeitura

Agora mesmo (disse o vereador) as associações de classe dos servidores, dirigiram-se ao Presidente da República, sugerindo um empréstimo à Prefeitura para o pagamento do abono. Isso mostra a situação de desespêro do funcionalismo, e a ausência de boa-vontade do sr. Alim Pedro em encontrar uma solução para o angustioso caso. Limita-se o prefeito a dizer que sem ão lhe for

(Conclui na 10ª página)

Durante o Congresso serão demonstrados, em gráfico e estatística, o vulto e a importância das obra sociais católicas

Massena impetrou mandado

Foi ontem distribuido à 4ª Vara da Fazenda Pública um mandado de segurança impetrado pelo sr. Artur Massena, diretor da Secretaria da Câmara dos Vereadores, contra a decisão da Comissão de Inquérito que lhe aplicou a pena de suspensão de suas atividades pelo período de 90 dias, sob a acusação de que, favorecendo-se de sua posição, praticou diversas ilegalidades nos serviços da própria Câmara.

O sr. Artur Massena fundamenta seu mandato de segurança impetrado por intermédio do advogado Jorge Dyott Fontenelle, ex-Presidente da Ordem dos Advogados, na alegação de que a Comissão de Inquérito não poderia sugerir à Mesa da Câmara a penalidade a lhe ser aplicada, sobretudo em vista dos vereadores Lygia Lessa Bastos e Couto de Souto participarem da Comissão e também da Mesa.

Uma outra alegação constante do mandato de segurança, é a de que foi responsabilizado pelo desaparecimento dos autos de inquérito, e, no entanto, mais tarde, foi verificado pela própria Comissão que os mesmos autos haviam sido arquivados por ordem do procurador geral da Prefeitura.

Tanques "Centurion"

LONDRES, 8 (AFP) — O Reino Unido recebeu das fôrças americanas na Europa encomendas atingindo cêrca de 20 milhões de dólares, para o fornecimento de tanques "Centurion", material de artilharia e munições — anunciaram os serviços americanos de informação. Essas encomendas inserem-se no programa "off-shore".

Pedro Calmon Catedrático do Pedro II

Presidente da República nomeou ontem o prof. Pedro Calmon Moniz Bittencourt para o cargo de professor catedrático do Internato do Colégio Pedro II, em substituição ao prof. Mário Pedrosa, que exercia interinamente o cargo.

O retrato de Machado de Assis no M. da Viação

Dez antigos ministros da Viação foram convidados para tomar parte na festa evocativa em que se constituirá a inauguração do retrato de Machado de Assis, a realizar-se têrça-feira próxima na sala de imprensa do Ministério.

Esse número de ex-ministros, que se compreendem na sucessão havida sòmente desde a gestão do general Mendonça Lima, ainda está omitido o general Edmundo de Macedo Soares e Silva, que se encontra no estrangeiro.

RAZÃO DA HOMENAGEM

A memória de Machado de Assis é consagrada nessa homenagem como registro de sua vida funcional, servidor que era do Ministério da Viação, onde ascendeu ao cargo de Diretor Geral de Contabilidade. Seu retrato será coberto com a bandeira da Associação Brasileira de Imprensa.

Discursará Moses

O presidente da ABI, sr. Herbert Moses fará o único discurso da solenidade, reportando-se ao seu primeiro contato com Machado de Assis, ocorrido justamente em uma repartição do Ministério.

Os ex-ministros

São os seguintes os doze ministros que, nos últimos 17 anos, já ocuparam a pasta da Viação: general João de Mendonça Lima, prof. Maurício Joppert da Silva, general João Valdetaro, general Edmundo de Macedo Soares e Silva, engenheiro Luis Vieira, engenheiro Clovis Pestana, engenheiro Sousa Lima, sr. Francisco Mendes, governador José Americo, engenheiro Lucas Lopes, coronel Rodrigo Otávio Jordão Ramos e, atualmente, o engenheiro Otavio Marcondes Ferraz.

Coquetel

Encerrando a reunião, o ministro Marcondes Ferraz oferecerá aos presentes um coquetel, no Salão Nobre do Ministério.

O coronel pode ser presidente

O Ministro da Aeronáutica pôs à disposição do Governador de São Paulo o coronel-aviador engenheiro José Vicente de Faria Lima, indicado por aquêle governador para exercer as funções de presidente da Viação Aérea São Paulo (VASP), a partir do dia 24 de junho do corrente ano.

Congresso mostrará vulto das obras sociais católicas

— Apenas em 1954, as obras sociais de inspiração católica atenderam a 8.618.480 pessoas nos laboratórios e promoveram internamentos hospitalares de 737.743 pessoas — declarou ontem, ao DC, o bispo d. José Távora, antecipando dados que serão levados ao público na Mostra de Ação Social de Inspiração Católica, a se realizar no Rio, durante o Congresso Eucarístico Internacional.

— Essas obras — acentuou o prelado — que, segundo o IBGE, somam 5.478, se dedicam a hospitalização, alfabetização, cursos profissionais e domésticos e creches. Nestas, aliás, foram atendidas 45.406 crianças no ano passado, enquanto 302.205 o foram nos lactários.

SUBVENÇÕES

D. José Távora esclarece que, dessas 5.478 obras, apenas 2.966 são subvencionadas (2.524 pelos Poderes Públicos e 502 por particulares), e estão localizadas, 1.125 na Região Leste, 1.092, na Região Sul, 518 no Nordeste e 111 no Norte, enquanto das 2.521 não subvencionadas, há, na mesma ordem, 1 228, 649, 490 e 75, além de 70 na Região Centro-Oeste.

Evolução

Depois de destacar que, dessas obras de inspiração católica, 12 existem desde 1567 (3 dedicadas exclusivamente a hospitalização e 9 de natureza mista), o bispo presidente da Comissão de Publicidade do XXXVI CEI historia a evolução dessas obras:

— Foi a partir de 1850 que a ação social de inspiração católica tomou maior impulso. Existem, hoje, 230 associações fundadas entre 1850 e 1899 e, na medida em que nos aproximamos dos nossos dias, mais intensa e eficiente tornou-se essa assistência. Haja vista que, entre 1935 e 1941

(Conclui na 10ª página)

Brasil quer construir casas no Japão por navios

Baseado numa estatística, segundo a qual 80 por cento das casas japonesas são feitas de madeira (uma há, histórica, que existe há 1.200 anos), o ministro Alencastro Guimarães lembrou ontem aos membros da Junta Deliberativa do Instituto Nacional do Pinho a possibilidade de se fazer uma proposta ao Japão, no sentido da troca de madeira das selvas brasileiras por navios fabricados nos modernos estaleiros japoneses.

O Ministro do Trabalho, que regressa de uma viagem ao Extremo Oriente, declarou em seu relatório, oral, aos membros do INP: "O mercado japonês poderá absorver crescentes quantidades de madeiras brasileiras, em troca de navios, material ferroviário e rodoviário em excelentes condições tanto do ponto de vista técnico como econômico".

Surto imprevisto

Acrescentou o ministro Alencastro Guimarães que, tendo em vista o interêsse reinante no Japão pelo intercâmbio comercial com o Brasil, este poderia alcançar um desenvolvimento imprevisto.

Interêsse

Segundo declarações do Presidente do Instituto Nacional do Pinho, sr. Pedro Sales dos Santos, os representantes dos governadores estaduais e os delegados dos Sindicatos madeireiros que integram a Junta Deliberativa ouviram com interêsse as informações do ministro.

Ministro uruguaio é Grã-Cruz

Após visitar o Senado e a Câmara dos Deputados, o Ministro das Relações Exteriores do Uruguai foi recebido no Catete pelo Presidente da República, por quem foi condecorado com a Grã-Cruz da Ordem Na-

(Conclui na 10.ª página)

Fechada a Avenida para a recepção ao cardeal-legado

A Avenida Rio Branco ficará interditada para o tráfego, no dia 16, a partir das 14 horas, como parte de um programa de alterações no tráfego, programadas pelo Serviço de Trânsito visando abrir caminho para o cortejo que conduzirá, através da cidade, o cardeal-legado, D. Aloisi Masela, que vem representar o papa no XXXVI Congresso Eucarístico Internacional.

Demorará a interdição, bem como as demais alterações, até o encerramento das cerimônias de recepção ao cardeal Legado, que viaja, com outros altos dignitários da Igreja, pelo "Augustus".

AS OUTRAS MEDIDAS

São as seguintes as demais providências assentadas pelo Diretor do Serviço de Trânsito:

— A ligação Norte-Sul-Presidente Vargas - Avenida Beira-Mar — será feita pela Rua Uruguiana ou Avenida Passos, Praça Tiradentes e Rua da Carioca, Largo da Carioca, Rua Senador Dantas, Avenida Luís de Vasconcelos e daí tomando a Av. Beira-Mar.

— A ligação sul-norte, far-se-á através da Rua México e Avenida Graça Aranha e Presidente Antonio Carlos, tomando a Avenida Erasmo Braga, atingindo a Praça 15 de Novembro por intermédio da Rua D. Manoel, que terá a sua mão de direção invertida, entrando os coletivos pela Rua 1º de Março (contra-mão dos bondes), Rua do Rosário, Visconde de Itaboraí e Avenida Presidente Vargas, ou Praça Barão de Ledário e Rua Visconde Inhaúma.

— O tráfego vindo da Avenida Brasil e descendo a Avenida Rodrigues Alves, desembarcará na Praça Mauá, passando em frente ao Departamento de Portos, Rios e Canais, tomando à esquerda, passará diante do Edifício de "A Noite", descendo pela Rua do Acre.

— Os coletivos que fazem ponto na Praça Mauá, saindo da Avenida Rodrigues Alves, contornarão essa Praça pelo lado do Departamento de Portos, Rios e Canais, retornando pelas Avenidas da Venezuela e Barão de Tefé.

— Os lotações que se destinam à Praça Mauá, Candelária ou Monroe, entrarão na Avenida Passos ou Rua Buenos Aires, retornando pela Praça da República (lado da Igreja de São Jorge).

— A Rua 2 de Dezembro terá o seu trecho entre a Praia do Flamengo e a Rua do Catete com mão de direção invertida, ficando expressamente proibido o tráfego ou manobra de bondes na mesma, bem como qualquer estacionamento de veículos.

— Os carros do cortêjo, em número de 15, ficarão alinhados ao longo do tapume do Pier Mauá.

— Os carros das autoridades ficarão estacionados na Avenida Rodrigues Alves, entre os Armazéns 1 e 2, regressando pela Avenida Barão de Tefé, Rua Camerino e Avenida Passos.

— As viaturas militares estacionarão na Rua Edgar Gordilho e adjacências.

Subcomissão para relatar classificação

O projeto de classificação de cargos e funções do Serviço Público será relatado por uma subcomissão composta de três membros da Comissão do Serviço Público.

(Conclui na 10ª página)

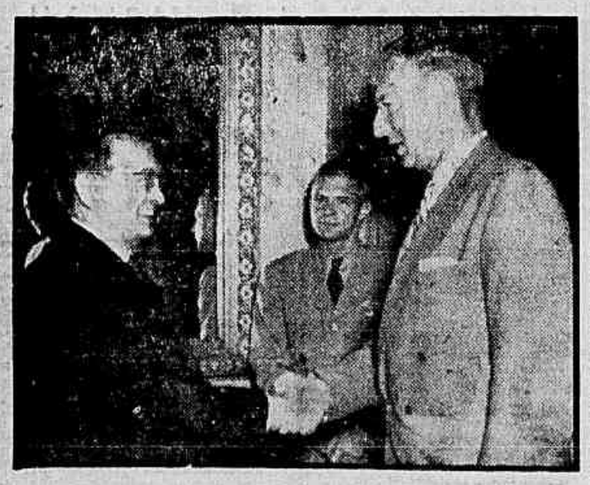

Depois das solenidades a que tem comparecido desde a sua chegada, o general Mark Clark foi ontem recebido pelo presidente Café Filho

Homenagem da FEB a Mark Clark

O general Mark Clark, antigo comandante do V Exército na II Grande Guerra (a que estêve integrada a FEB) foi homenageado ontem pelo Exército, com uma recepção no Regimento Sampaio. Nesta oportunidade foi inaugurado o seu retrato, discursando o general Nilo Sucupira, Comandante da 1.ª D. I. e o coronel Rafael de Sousa Aguiar, Comandante do Regimento.

O gen. Clark, em agradecimento, falou ressaltando o valor do soldado brasileiro e sua atuação na guerra. Finalizou a solenidade

(Conclui na 10ª página)

Vai passar um ano nas alturas

HERMOSA' BEACH, 8 (AFP-DC) — Com o propósito de bater o seu próprio recorde de 196 dias de permanência no alto de um mastro, o propagandista de uma fábrica de automóveis, William Howard, anunciou o seu desejo de estender por um ano nova experiência que iniciará em breve, quando passará a habitar um apartamento aéreo de 1,50m. por 1,25.

Howard, cuja permanência de um ano no topo da verga será animada apenas pela presença de um telefone, um rádio e um aparelho de televisão, pretende comprar com os fundos obtidos através da sua experiência, uma casa um pouco maior do que aquela.

Paralisadas fábricas de penicilina

S. PAULO, 8 (Asapress — DC) — «Quatro grandes fábricas de penicilina, localizadas neste Estado, encontram-se paralisadas, com grandes reservas, em virtude da concorrência internacional feita à produção nacional» — foi a informação ontem divulgada pelo sr. Julio Sauerbronn, Presidente da Associação Brasileira de Indústrias Farmacêuticas, da seção de S. Paulo.

Além do prejuizo com o desvio de cambiais para a importação de antibióticos, esta paralisação está provocando o desemprêgo em grande número de trabalhadores, entre os quais, químicos, farmacêuticos, biologistas, médicos engenheiros e obreiros qualificados.

ALTEROSA

UMA REVISTA DE CLASSE PARA PESSOAS DE GÔSTO

VIAGENS A

MARACAJÚ

(Mato Grosso)

★ Duas vezes por semana
★ Ligações com outras cidades matogrossenses
★ Serviços de passageiros e cargas

Consulte a nossa agência local sobre as boas condições oferecidas para a sua viagem ou solicite a presença de um nosso representante para estudar o embarque de suas mercadorias.

NACIONAL TRANSPORTES AÉREOS

Rua Santa Luzia, 685 - Tels. 32-7399 e 32-6119 - Rio de Janeiro